Ответственность за нарушение правил пожарной безопасности в лесу

Административная ответственность

за нарушение правил пожарной безопасности в лесах, таких как: разведение костров, выжигание травы, бросание горящих спичек, окурков и горячей золы из курительных трубок и пр.

Штраф для физических лиц

от **1 тыс. руб.**
до **1,5 тыс.руб.**

Штраф для должностных лиц

от **2 тыс. руб.**
до **3 тыс.руб.**

Штраф для юридических лиц

от **20 тыс. руб.**
до **30 тыс.руб.**

Уголовная ответственность

за уничтожение или повреждение лесных насаждений в результате неосторожного обращения с огнём

Штраф в размере

до **200 тыс.руб.**
или в размере заработной платы или иного дохода осуждённого за период до **18 месяцев**

Обязательные работы на срок

от **180** до **240 ч.**

Исправительные работы на срок

до **2 лет**

Лишение свободы на срок

до **2 лет**

Уничтожение или повреждение лесных насаждений путём поджога

за умышленное уничтожение или повреждение лесных насаждений

Лишение свободы на срок

до **7 лет**
со штрафом в размере от 10 тыс. до 100 тыс. рублей или иного дохода осуждённого за период от 1 месяца до 1 года либо без такового.

Штраф в размере

от **100 тыс.**
до **300 тыс. руб.**
или в размере заработной платы или иного дохода осуждённого за период от **1 года** до **2 лет.**

В связи с введением режима чрезвычайной ситуации на территории субъектов Российской Федерации категорически запрещается
разводить костры, использовать мангалы, курить, бросать горящие спички и окурки, а также использовать пиротехнические изделия, оставлять промасленные или пропитанные бензином и другими горючими веществами обтирочный материал, выжигать траву и стерню.

В случае обнаружения очага пожара немедленно сообщать в службу спасения по телефону "01"

Вся подробная информация на www.culture.mchs.gov.ru

Торфяные пожары: причины и методы борьбы

Торф

Горючее ископаемое, продукт неполного разложения растительной массы

50-60% углерод

30-40% кислород

Кислород в составе торфа позволяет ему гореть (тлеть) без доступа к воздуху.

Опасности

- При горении торфа выделяются вредные вещества (метан, водород, сажа, дым, окись углерода)
- В почве образуются пустоты, в которые можно провалиться и сгореть.

Торфяной пожар

Скорость продвижения пожара - до нескольких метров в сутки

Распространение пожара в глубину ограничевается глубиной залегания минерального грунта или грунтовых вод

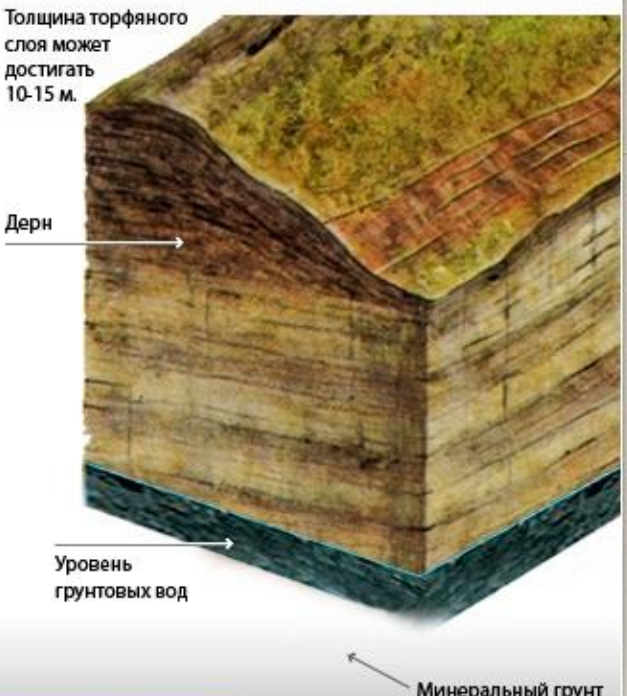

Причины возникновения

- Неправильное обращение с огнём
- Разряд молнии
- Самовозгарание (происходит при температуре выше 50ºС)
- Лесные пожары

Способы тушения

- Окапывание горящей территории торфа оградительными канавами.

  Канавы копаются шириной 0,7-1,0 м и глубиной до минерального грунта или грунтовых вод.

  При возможности канавы наполняют водой.

- Перекапывание горящего торфа с последующей заливкой большим кол-вом воды

Вся подробная информация на www.cultiro.mchs.gov.ru

Разграничение полномочий в области тушения лесных пожаров

Ответственности органов государственной власти

За предупреждение и тушение природных пожаров на территории субъекта Российской Федерации отвечают органы исполнительной власти данного субъекта.

Исключение – Московская область, где соответствующая функция возложена на Рослесхоз.

Средства на предупреждение и тушение природных пожаров субъектам РФ выделяются в виде субсидий Минприроды.

Субъект проводит тендер, в ходе которого определяет организацию, которая будет заниматься тушением пожаров на данной территории.

Обеспечение пожарной безопасности на территории заповедников – сфера компетенции Минприроды.

В настоящее время МЧС России ведет полномасштабную работу по контролю за подготовкой к пожароопасному периоду в целях недопущения повторения ситуации с лесными и торфяными пожарами 2010 года.

Вся подробная информация на www.culture.mchs.gov.ru

В связи с введением режима чрезвычайной ситуации на территории субъектов Российской Федерации категорически запрещается

разводить костры, использовать мангалы, курить, бросать горящие спички и окурки, а также использовать пиротехнические изделия, оставлять промасленные или пропитанные бензином и другими горючими веществами обтирочный материал, выжигать траву и стерню.

В случае обнаружения очага пожара немедленно сообщать в службу спасения по телефону "01"

Правила организации походов. Что делать если вы заблудились в лесу?

Ориентироваться в лесу тебе помогут следующие приметы:

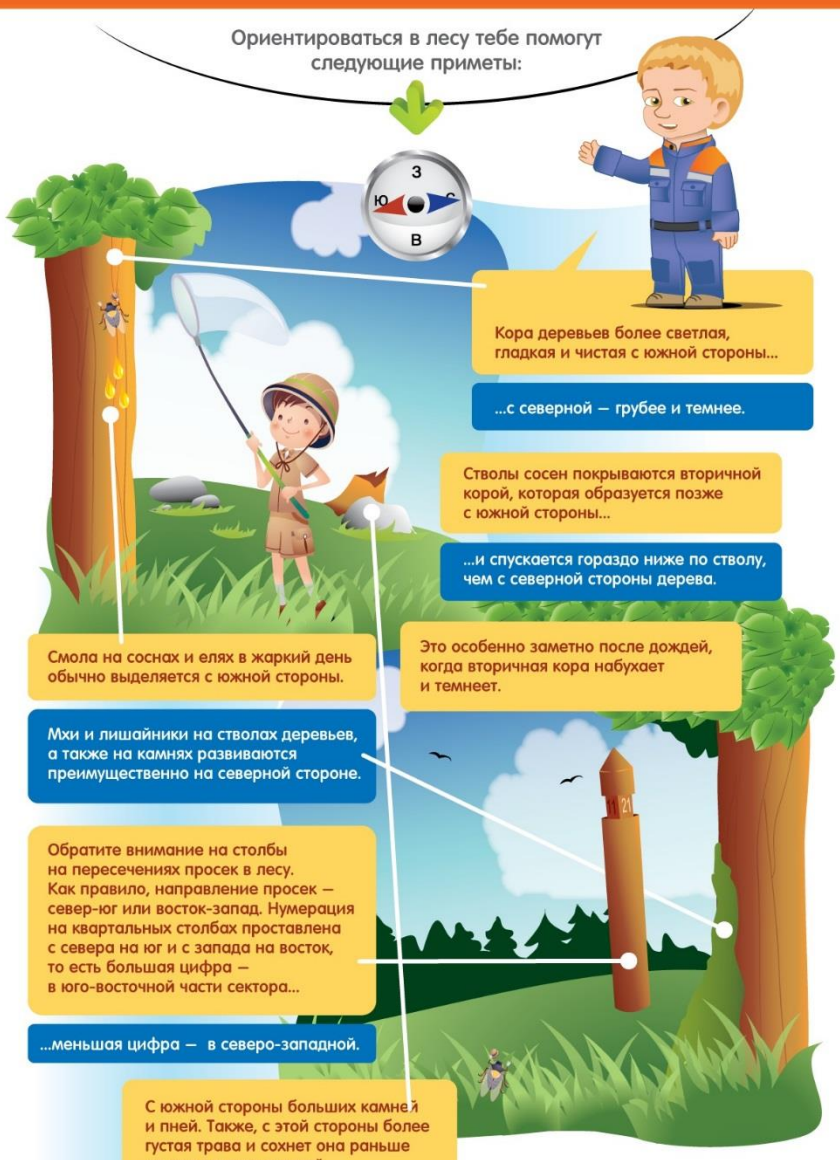

В качестве компаса удобно использовать часы. Направь часовую стрелку на солнце: юг будет на середине угла между цифрой 1 и стрелкой.

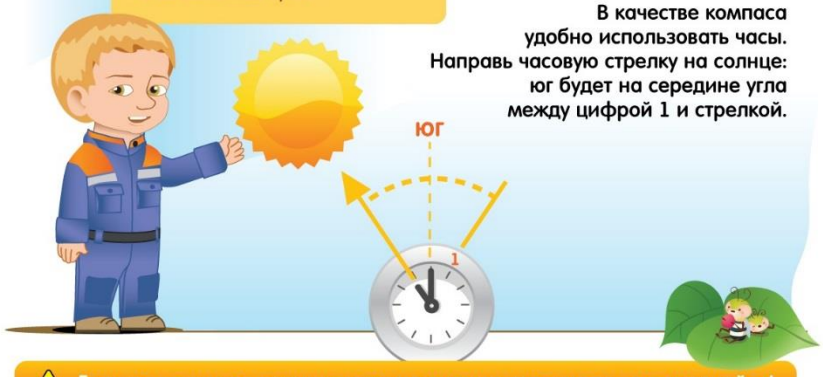

⚠ Если по каким-то причинам ты не видишь куда идти – прислушайся!

Особенно хорошо слышно поздно вечером, когда появляется туман. В это время можно за 10 километров услышать шум поезда.

Правила пожарной безопасности в лесу

Во избежание лесных пожаров, соблюдайте правила пожарной безопасности

НЕ РАЗВОДИТЕ КОСТРЫ

⚠ Разведение костров разрешается только на специальных площажках!

В ЛЕСУ ЗАПРЕЩАЕТСЯ

Бросать горящие спички и окурки

Оставлять стеклянные предметы (бутылки, банки)

Оставлять промасленные или пропитанные горючими веществами материалы

Парковать машины на других местах, кроме специальных

⚠ Уходя из леса, костёр нужно засыпать землёй или залить водой до полного прекращения горения и тления

Вся подробная информация на www.spas-extreme.ru

Регистрация туристических групп

1 С целью обеспечения безопасности туристов и оказания своевременной квалифицированной помощи, туристическим группам и отдельным туристам необходимо информировать МЧС о своем маршруте.

2 Постановка на учет и снятие с учета туристических групп должны осуществляться не позднее, чем за 15 суток до выхода на маршрут в Главное управление МЧС России по региону или аварийно-спасательное формирование. При этом туристической организацией (руководителем группы) подается заявка на проведение туристического мероприятия.

3 При предоставлении письменного «Сообщения о совершении туристского похода», руководитель группы обязан по контактным телефонам связаться с территориальными управлениями МЧС России по субъектам РФ или поисково-спасательными формированиями с целью предоставления полной информации о группе

4 При возникновении чрезвычайного происшествия с группой, туристы обязаны принять меры по спасению пострадавших собственными силами и передать сообщение о происшествии в территориальные управления МЧС России по субъектам РФ или поисково-спасательные формирования.

5 После выхода группы с маршрута, но не позднее заявленного срока окончания мероприятия, руководитель группы обязан сообщить о данном факте в территориальные управления МЧС России по субъектам РФ или поисково-спасательные формирования.

Вся подробная информация на www.culture.mchs.gov.ru