Çĕнтерӳ çулĕ

1930 çулхи ноябрĕн 1-мĕшĕнчен тухать

электронлă адрес: print@vurnar.cap.ru

Вăрнар район хаçачĕ

2011 çул • çурла/август/ уйăхĕн 20-мĕшĕ • шăмат кун • 96-97/10414/ № • Хакĕ ирĕклĕ

М.Игнатьев: «Халăх ыйтăвĕсене çивĕччĕн çутатмалла!»

Чăваш ен Президенчĕ Михаил Игнатьев хăй çак должноçа кĕнеренпе çулталăк çитнĕ ятпа журналистсемпе пресс-конференци иртерчĕ. Унта республикăри мĕн пур пичет тата электронлă массăллă информаци хатĕрĕсен, радиостанцисен, хаçат-журналсен, информаци агентствисемпе патшалăхăн мар пичет изданийĕсен представителĕсем хутшăнчĕç.

ПРЕСС-КОНФЕРЕНЦИ

Конференцие уçнă май, республика ертӳçи Чăваш ен пĕчĕккĕн экономика кризисĕнчен тухса пынине палăртрĕ. Макроэкономика кăтартăвĕсем аван. Хăш-пĕрисемпе республика Раççейри вăтам кăтартусенчен те иртет. Чăваш ен хăй çине илнĕ тивĕçсене пурне те пурнăçласа пырать. Сывлăха сыхлас ĕç тата вĕрентӳ сферине модернизацилесси малалла пырать. Бюджетниксен ĕç укçи тапхăрăн ӳсет. Республикăн патшалăх умĕнчи парăмĕ пĕчĕкленет. Ĕçсĕррисен шучĕ чакнă тата ытти те.

Журналистсемпе иртернĕ калаçура Президент чылай çивĕч ыйту хускатрĕ: республикăн иртнĕ çулхи социаллă пурнăçĕпе экономика аталанăвĕ, бюджет укçи-тенкине усă курассин эффективлăхĕ, административлă барьерсене чакарассипе йышăнакан мерăсем, инвестици проекчĕсем, ял хуçалăх аталанăвĕ, нумаях пулмасть туса хунă наци телерадиокомпанин ĕçĕхĕлĕ тата ытти çинчен те. Михаил Игнатьев вырăнти бизнеса аталантарассипе йышăннă мерăсем çинче чарăнса тăчĕ, «Химпром» АУОн производствин хăрушсăрлăхне тивĕçтерессипе мĕнле йышăнусем тăвассине каларĕ.

Михаил Игнатьев республикăри ĕç тăвакан влаç органĕсен ĕçĕхĕлĕ халăхшăн уççăн пурнăçланса пынине, массăллă информаци хатĕрĕсем шăпах обществăлла тĕрĕслев механизмĕсенчен пĕри пулнине палăртрĕ. «Пирĕн сирĕнпе пĕр тĕллев – халăх пурнăçне лайăхлатасси, тăнăçлăхне ÿстересси. Усă калаçушăн, çынсене хумхантаракан ыйтусене çивĕччĕн хускатнăшăн тавах», – пĕтĕмлетрĕ республика пуçлăхĕ.

Хамăр инф.

Раççейре ял хуçалăх çыравĕ пулĕ

2014 çулта çĕршывра ял хуçалăх çыравĕ ирттерме. Унăн тĕллевĕ – аграри секторне инвентаризацилесси. Çакă ял хуçалăх отраслĕнчи лару-тăрăва тĕрĕс те туллин хаклама, ăна кура ял хуçалăх производствин тухăçлăхне хăпартма мерăсем йышăнма кирлĕ. Пысăк çыравчен 2012 çулта тĕрĕслесе пăхмалли перепись иртмелле. Росстата çак мероприятие иртермелле Раççейри финанс тата экономика аталанăвĕн министерствисем федераци бюджетĕнчен укçапа тивĕçтерĕç.

Юлашки хут ял хуçалăх переписĕ 2006 çулта иртнĕ. Унăн кăтартăвĕ тăрăх Раççейре 2,5 млн çын пысăк тата вăтам ял хуçалăх предприятийĕсенче вăй хунă, çав шутра 232 пинĕшĕ Чăваш енре.

Сахалрах вĕсем – хресчен чунĕллĕ çынсем

Тăван хуçалăхра ĕçлес текенсен шучĕ чаксах пырать

Г.Спиридонов ертӳçĕн тата район администрацийĕн ял хуçалăхĕпе экологи пайĕн пуçлăхĕн В.Никифоровăн сӳтсе явмалли нумай.

Пĕрисем çуралнă кĕтесрен аяккарах тар тăкаççĕ, теприсем ав, вăй питтисемех, тăван тăрăхра тăрăшас вырăнне эрех-сăра ĕçсе хаклă вăхăта сая яраççĕ. Çавна пулах ĕнтĕ акăнман-лартăнман çĕр лаптăкĕсенче çум курăк ашкăрать. «Тепĕр 10–15 çултан ял хуçалăх организацийĕсенче камсем ĕçлĕç-ши?» – çак ыйтăва аграрисен ертӳçисенчен тăтăшах илтетĕн.

Хĕрӳ тапхăрта ал вăйĕ çитменни хуçалăх тилхепине тытса пыракансене пуçаруллă утăмсем тума хистет. Вĕсен ирĕксĕртен ĕçе Элĕк, Красноармейски, Канаш районĕсенче пурăнакансене те явăçтарма тивет. «Мураты» кооператив вара узбексемпе килĕшӳ тунă.

– Шел пулин те ентешсем хушшинче хресчен чунĕллĕ, ял хуçалăх предприятийĕнче ĕçлес кăмăллă çынсем сахаллансах пыраççĕ. Вĕсем ют çĕрте пилĕк авма çăмăл маррине витĕр курсах çула тухаççĕ. Тепĕр тесен кооперативра укçи-тенкине те лайăх тӳлетпĕр-çке. Паллах, хăшĕсем вара урă пурнăç йĕркине пăхăнайманнипе ĕçлеймеççĕ. Çывăх вăхăтра акă çĕр улми кăларма тухмалла. «Иккĕмĕш çăкăра» сортланă чухне çынсем ытларах кирлине шута илсе Узбекистанри 14 гражданина чĕнсе илтĕмĕр, – терĕ кооператив ертӳçи Геннадий Спиридонов.

Ташкентран килнисем хальхи вăхăтра тырă склачĕ çĕклессипе вăй хураççĕ. «Мураты» хуçалăхра уй-хир ылтăнĕ йăтăнса çитĕннĕрен пӳлмесене вырнаçаймаççĕ. Çавăнпа та çĕнĕ тырă кĕлечĕ тăватпăр», – терĕ хавасланса узбексенчен пĕри. Тăрăшуллă ĕçленĕшĕн вĕсене тивĕçлĕ шалу тӳлеççĕ. Хурăнташ халăх çыннисене пурăнма Çăкаллă Явăшра ятарласа хăтлă çурт уйăрса панă.

Хуçалăхра 650 гектар çинчи тĕш тырăсемпе пăрçа йышши культурăсене кĕске вăхăтра тата пахалăхлă пухса кĕртнĕ. Ампар виçипе вăтам тухăç – 30 центнер. Геннадий Иванов, Александр Федоров, Борис Федоров, Геннадий Алексеев ĕçре хастарлăх кăтартнă. Вĕсем пĕр-пĕринпе ылмашăнса тырă вырнă та, турттарнă та. Çак ĕç паттăрĕсемех çĕр улми кăларĕç.

Кооперативра тăрăшакансене поварсем те:ёмлĕ апат-çимĕçпе сăйлаççĕ. «Хăйсен тивĕçĕсене тӳрĕ кăмăлпа пурнăçлакансене мĕншĕн тутлă апат пĕçерсе çитерес мар?» – терĕ кăмăллăн Алина Рябинская.

Хуçалăх тилхепине тытса пыракансем – пĕртăван Геннадий тата Юрий Спиридоновсем. Вĕсем ашшĕ – Чăваш Республикин тата Раççей Федерацийĕн ял хуçалăхĕн тава тивĕçлĕ ĕçченĕ Петр Спиридонович Спиридонов – пехиллесе хăварнине асра тытни яр уççăн курăнать. Тăвансем пĕр тĕллевпе тăрăшнине пула «Мураты» кооператив малта пыракан хуçалăхсен шутне кĕрет. Предприяти 2005 çулта йĕркеленнĕ, тыр-пула малтанах 175 гектар çинче кăна çитĕнтернĕ. Хуçалăхра усă куракан çĕр лаптăкĕсене çултан çул пысăклатса пыраççĕ. «Мураты» кооперативăн тата предприятисене паха тĕслĕх кăтартать», – терĕ район администрацийĕн ял хуçалăхĕпе экологи пайĕн пуçлăхĕ Вячеслав Никифоров.

Спиридоновсене ытти ертӳçĕсем пекех çĕр-шывра хресчен ĕçне хисеплеме вĕренсе çитеймени хытах пăшăрхантарать. «Тырра 4 тенкĕпе туянаççĕ. Хуçалăх ӳсĕм хыççăн ӳсĕм тутăр тесен уй-хир ылтăнĕн хакĕ 6 тенкĕрен кая пулмалла мар», – терĕ Геннадий Петрович. Чăн та, мĕншĕн çĕр ĕçченĕ еннелле утăм тăвас мар? Сĕтел хушшине ларсан хресченĕн тертлĕ ĕçне куç умне кăларасчĕ те. Влаçрисен рынок тапхăрĕ тесе çивĕч ыйтуран пăрăнас марччĕ.

Узбексем ĕçре хастар.

2 стр.

Уй-хирте

Владимир НАРЫШКИН, район администрацийĕн ял хуçалăхĕпе экологи пайĕн пуçлăхĕн заместителĕ:

«Районти аграрисем тĕш тырăсемпе пăрçа йышши культурăсене 11613 гектар çапса тĕшĕленĕ. Ку вăл планпа палăртнин 78,4 процентчĕ. Пӳлмесене 32718 тонна тырă хывнă. Вăтам тухăç – 28,2 центнер. «Янгорчино», «Мураты», «Луч» кооперативсем, Алексей Игнатьев, Михаил Тарасов, Валентин Павлов фермерсен хуçалăхĕсем тырпула йăлтах пухса кĕртнĕ.

Район аграрийĕсенче кĕр аки ирттерме 6640 гектар çĕр хатĕрленĕ. Алексей Игнатьев фермер хуçалăхĕнче, «Знамя», «Агрохмель», «Мураты» предприятийĕсенче пулас тухăç никĕсне хывма тухнă. Кĕр тыррисене пурĕ 440 гектар (6,2 процент) акнă.

Районĕпе илсен кĕрхи çĕртме 2550 гектар тунă».

ÇАНТАЛĂК

	Вырсарни кун 21.08	Тунти кун 22.08	Ытлари кун 23.08	Юн кун 24.08
кăнтăрла	+20	+18	+17	+17
çĕрле	+14	+14	+9	+8

«Метеоновости» информаци агентствин информацийĕ тăрăх.

Илья Прокопьев – Шупашкар хулин Хисеплĕ гражданинĕ

Çак ята пирĕн мухтавлă ентешĕмĕре, Мачамăш ялĕнче çуралса ӳснĕ Илья Павлович Прокопьева, виçĕм кун панă.

ЧЫС

Шупашкар хулин Хисеплĕ гражданинĕсем халĕ 24-ăн пулса тăнă. И.Прокопьевпа пĕрле чыса Шупашкар хулин экс-мэрĕ Анатолий Александрович Игумнов та тивĕçнĕ.

Чыславăн чаплă церемонине уçнă май, тĕп хуламăрăн пуçлăхĕ Леонид Черкесов хисеплĕ ята çак икĕ çынна пани çав тери тĕрĕс йышăну пулнине, вĕсен ячĕсем Шупашкар историйĕнче ĕмĕрлĕх юлассине палăртнă.

Илья Павлович Прокопьев 15 çул ытла партин Чăваш обкомĕн пĕрремĕш секретарĕнче ĕçленĕ. Унăн тивĕçĕпе Шупашкарти трактор тăвакансен завочĕ, гидроэлектростанци, Чăваш патшалăх университечĕ, нумай хваттерлĕ çуртсем, социаллă объектсем чылай çĕкленнĕ.

Хула пуçлăхĕ Л.Черкесов тата хула администрацийĕн пуçлăхĕ А.Ладыков Шупашкарăн «çĕнĕ» Хисеплĕ гражданĕсене лентăсем çакса янă, ятарлă паллăпа, удостоверенипе чысланă.

Хамăр инф.

РЕСПУБЛИКĂРА

ЛДПР лидерĕпе тĕл пулнă

Виçĕм кун Чăваш ен Президенчĕ Михаил Игнатьев Раççей Патшалăх Думин председателĕпе, ЛДПР лидерĕпе Владимир Жириновскипе ĕçлĕ тĕл пулу ирттернĕ. Вĕсем çыршыври тата Чăваш енри парламент суйлавĕ умĕнхи обществăпа политика пурнăçĕнчи лару-тăру пирки калаçнă.

– Эпир Чăваш енре пурăнакансемпе тĕл пултăмăр, вĕсем хушшинче хирĕçле калаçакансем пулмарĕç, ЛДПР сторонникĕсене пикетсем ирттерме те чармарĕç. Анчах та районсенче партин штаб-квартирĕ валли пӳлĕмсем тупаймаççĕ. Пĕтĕмĕшле илсен, Чăваш енре лару-тăру тăнăçлă. Пурăнмалли çуртсем çĕкленеççĕ, çĕнĕ çулсем хывăнаççĕ, республика Правительстви инвестици проекчĕсене пысăк тимлĕх уйăрать, – палăртнă Владимир Жириновский.

Сахалрах вĕсем – хресчен чунĕллĕ çынсем

А.Рябинская повар.

(Вĕçĕ. Пуçл. 1 стр.)

Ял хуçалăх организацине аталантарма çăмăл мар. «Тăвалла пулсан та – маллаллах», – çирĕплетрĕ Юрий Спиридонов. Хуçалăхра тата пысăк ĕç пурнăçламалла: 245 гектар çинчи çĕр улмине пухса кĕртмелле. «Иккĕмĕш çăкăрăн» пысăк пайне Çурçĕр флотне ăсатĕç. Çĕр улми тиенĕ машинăсем авăн уйăхĕн 1-мĕшĕ тĕлнелле Мурманск хулине çитĕç.

Хĕл хырăмĕ аслă. «Мураты» кооперативра выльăх-чĕрлĕхе хĕл каçарма 500 тонна силос, 1000 тонна сенаж янтăланă.

Е.ТИКИНЕВА.

Г.Иванов комбайнер.

Бокс – вăйлисен спорчĕ

Вăрнар – яллă районсенчен пĕрремĕш Раççейри чи вăйлă боксерсене йышăнчĕ

СПОРТ

Çапла тума сăлтавĕ те пулчĕ. Иртнĕ çул вĕçĕнче Калининăра бокс центрĕ уçăлчĕ. Профсоюзсен «Раççей» Тĕп канашĕн командисен первенствипе чемпионатне Вăрнарта ирттерни çамрăксене ку спорт тĕсĕпе туслаштарассипе те çыхăнчĕ. Турнир Вăрнар район пуçлăхĕн Анатолий Иванович Кузьмин парнисене çĕнсе илессишĕн пырать.

А.Кузьмин спортсменсене саламлать.

Пилĕк пин çул каялла Египетпа Вавилонра чышкă тытăçăвĕнчен çуралнă çак спорт тĕсĕ Авалхи Грецире Олимп вăййисен чи курăмлă та массăллă ăмăртăвĕсенчен пĕри шутланнă. Перчетке тăхăнса кĕрешес правилăсене пуçласа 1867 çулта Англире çирĕплетнĕ. Хальхи Олимп вăййисен программинче – 1904 çултанпа.

Раççейĕн чылай хулинче ку спорт тĕсĕ вăйлă аталаннă. Юлашки çулсенче хамăр республикăра та, вăл шутра районсенче те, вăй илме тытăнчĕ. Чемпионатпа первенствăра акă Чăваш ен чысне тĕрлĕ районсенчи çамрăк боксерсен пĕрлештернĕ команди хӳтĕлерĕ. Пуçламăшĕнченех ăнăçлă. Рингра вĕсем Якутирен, Карелирен, Владимир, Тверь, Иваново, Астрахань, Белгород облаçĕсенчен тата Атăлçи федераци округĕн пĕтĕм республикинчен килсе çитнĕ спортсменсемпе тытăçма тиврĕ.

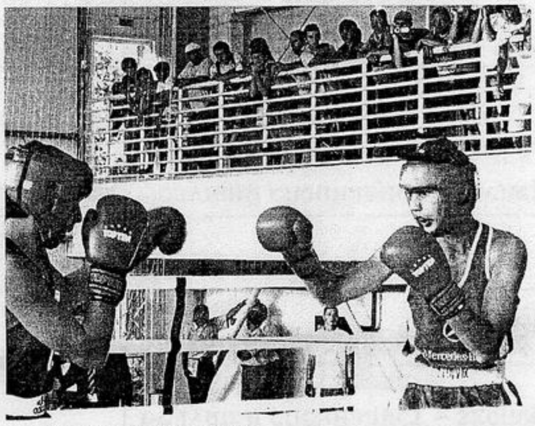

Район пуçлăхĕн Анатолий Кузьминăн «Чăн-чăн арçынсем хоккей выляççĕ, боксра вара суперарçынсем кĕрешеççĕ» сăмахĕсем спортсменсене хавхалантарчĕç çеç мар, ăмăртăвăн тĕп девизĕ пулса тăчĕç. Пухăннисене сумлă хăнасем те саламларĕç – Чăваш ен физкультурăпа спорт тата туризм министрĕн заместителĕ Сергей Мельников, Чăваш енри бокс федерацийĕн президенчĕ, СССР тава тивĕçлĕ спорт мастерĕ, тĕнче Кубокĕн çĕнтерӳçи, Европа чемпионĕ Валерий Лаптев, «Атăлçи профсоюзĕсен боксĕ» пĕрлешӳ ертӳçи Виталий Краснов, тĕп судья Михаил Леонов (Тамбов хули), ыттисем.

Бокс – спорт тĕсĕсенчен чи йывăррисенчен пĕри. Пĕр-пĕрне кӳпкеме кашниех пултарĕ, тейĕ тепри. Апла мар çав, кунта кашни çеккунт пĕлтерĕшлĕ. Раундсенче çĕнтересси боксерăн хăвăртлăхĕпе çивĕчлĕхĕнчен кăна мар, техника приемĕсене пĕлнинчен те нумай килет. Çакна ринга тухакансен тытăçăвĕсенчен аван курма май пулчĕ. Хăш-хăш раундсем чăннипех те тыткăнларĕç, çав вăхăтра куракансен хастарлăхĕ те хытах ӳсрĕ – спортсменсене шавлăн хавхалантарчĕç вĕсем.

Çамрăк спортсменсен вара çĕнтерӳшĕн чылай вăй хума тиврĕ – çак ăмăртусем 1995 çулта çуралнă каччăсемшĕн Раççей первенствине хутшăнма çул уçаççĕ. 1989 – 1992 çулсенче çуралнисенчен кунта çĕнтернисем «Олимп шанчăкĕсем» турнира путевкăсене тивĕçĕç.

Раççей шайĕнчи ăмăрту паян хупăнать. Çĕнтерӳçĕсен ячĕсем те паларĕç.

С.ЧИКМЯКОВА.

Ял уявĕ

Иртнĕ шăмат кун Çĕньял Нурăсра пурăнакансем, хăнасем ял уявне паллă турĕç. Пĕчĕк вăрман уçланкинче, Калининăри шкул директорĕ, ял депутачĕ Т.Ефимова тăрăшнипе ялти ватă-вĕтĕ, çамрăксем, ача-пăча ирех йышлăн пуçтарăнчĕç.

Калинино ял тăрăхĕн пуçлăхĕ Л. Иванова Çĕньял Нурăс историйĕпе паллаштарчĕ, 36 çул хушши «Правда» колхоз председателĕнче ырми-канми ĕçлесе виçĕ хут Ленин орденĕ илме тивĕçнĕ И.Кошкина аса илчĕ.

Кавирсемпе сарса илемлетнĕ сцена çине ялти паллă та тăрăшуллă çынсене чĕнсе тав турĕç, парнесемпе чысларĕç, çĕнтерӳ хăйăвĕсене çакса ячĕç. Сăмахран Николай Семенов Элĕк хĕрĕпе мăшăрланса çĕнĕ çемье çавăрчĕ, кил картине ялан тирпейлĕ тытнăшăн Вера Семеновăпа Вениамин Егоров тав сăмахĕ илтрĕç. «Тĕреклĕ хушма хуçалăх» ята Васильева Елена, «йышлă ачаллă çемье» Марияпа Александр Тарасовсен, «ылтăн алăсем» Наталья Илларионовапа Павел Михайловăн, хисеплĕ ашшĕ-амăшĕ ята Нина Ананьева, «учительсен йăхĕ» ята Л.Андреева илме тивĕçлĕ пулчĕç.

Апат-çимĕç ăстисене Антонина Егоровăна, Надежда Романовăна, Нина Ивановăна, Лариса Ананьевăна, Вера Семеновăна ырă сăмахсемпе хавхалантарчĕç.

Илемлĕ пултарулăх коллективĕсем, Калинино шкулĕнчи кадет класĕн вĕренекенĕсем, Эдик Тарасов ташăç, Вера Иванова, Аня Ананьева, Регина Галкина хăйсен ăсталăхне кăтартрĕç. Апат-çимĕç ăстисем Антонина Егоровăпа Вера Семенова пĕçернĕ шӳрпепе пурте чунчĕререн килĕштерсе хăналанчĕç. Авалхи йăлапа Надежда Михайлова пĕçернĕ сăрана тутанса лăхрăмăр.

Ытла та кăмăллă, савăнăçлă иртрĕ Çĕньял Нурăс уявĕ.

Вениамин ИВАНОВ,
Çĕньял Нурăс кĕрӳшĕ.

Пой, танцуй, село родное!

13 августа впервые в селе Калинино отпраздновали день села под девизом «Пой, танцуй, село родное!». Этот праздник особенный, он вмещает в себя воспоминания о прошлом, мечты о будущем, веселое настроение, приятное общение с друзьями, раскрепощенность души и радостное волнение при встрече гостей.

ТРАДИЦИИ

Где бы ни находился человек, малая Родина всегда к себе притягивает. Повидаться со своими родителями, друзьями, узнать о предстоящих новшествах прибыло много земляков из других районов и городов. На площади развернулись торговые палатки, а запах шашлыка манил сельчан на праздник. На детской площадке ребята могли попрыгать на батуте, покататься на квадроциклах, для сластен была сладкая вата.

Праздничное мероприятие открыла глава Калининского сельского поселения Людмила Иванова. Поднятие флагов Российской Федерации и Чувашской Республики предоставили почетным жителям села Зое Павловне Александровой, Петру Никифоровичу Никифорову, Василию Степановичу Журавлеву. Со словами поздравления выступили представитель администрации Вурнарского района Владимир Нарышкин, начальник ОАО «ГСК Поддержка» Виктор Латухин, артист Чувашской государственной филармонии Георгий Мокеев, председатель Калининского райпо Венера Николаева, отец Сэргий – настоятель храма Покрова Божией матери с.Калинино, почетный работник общего образования РФ, землячка Светлана Павлова.

В нашем селе живут интересные, добрые, отзывчивые люди. Люди разных профессий, разного возраста и разных увлечений. На празднике были вручены небольшие подарки по номинациям: «долгожитель», «юный житель», «в любви и согласии» (прожившие более 50 лет), «молодая семья», «лучшее подворье», «образцовая усадьба», «королева цветов», «мастерица», «династия», отметили самую дружную, трудолюбивую, спортивную семьи.

К слову сказать, потомки первых основателей села до сих пор живут в Норусово (ныне Калинино): Евсеевы, Горшковы, Русаковы, Еремины, Ивановы, Сидоровы, Харлампьевы.

В праздничном мероприятии приняли участие коллективы художественной самодеятельности села, которые соревновались между собой в кулинарном мастерстве, оригинальности костюма, в оформлении фотовыставки «А я люблю свои места родные…» и палаток с обычаями и традициями прошлого и настоящего. Задорные частушки сменялись прекрасным восточным танцем, стихами и лирическими песнями. И все это было так мастерски исполнено, что зрители практически безостановочно дружно хлопали самодеятельным артистам.

На день села были приглашены фольклорный коллектив Ермошкинского СДК и коллектив художественной самодеятельности Альменевского СК. Также жителей села поздравил Анатолий Никитин со своей шоу-группой «Янташ», весь вечер Виктор Волков исполнял песни собственного сочинения, которые были подхвачены гостями и жителями села. Завершением мероприятия был праздничный фейерверк.

Хочется поблагодарить жителей села, спонсоров, тех, кто принял активное участие в подготовке празднования дня села. Все остались довольны праздником и решили проводить его ежегодно.

Е.МЫШКИНА,
художественный руководитель Калининского СДК.

СООБЩАЮТ ИЗ ПРОКУРАТУРЫ

Внесены представления

В 1 полугодии 2011 года прокуратурой Вурнарского района проведена определенная работа в сфере надзора за соблюдением законодательства о защите прав юридических лиц и индивидуальных предпринимателей при осуществлении государственного контроля (надзора) и муниципального контроля.

Так, прокуратурой района опротестовано 6 правовых актов органов местного самоуправления района, в соответствии с которыми на коммерческие организации незаконно возлагались дополнительные обязанности, не предусмотренные законом.

В ходе проверок установлено, что в ряде организаций района в нарушение п.п. 8, 9, 10 ст. 16 Федерального закона от 26 декабря 2008 г. № 294-ФЗ «О защите прав юридических лиц и индивидуальных предпринимателей при осуществлении государственного контроля (надзора) и муниципального контроля» отсутствовали журналы учета проверок, проведенных органами государственного контроля (надзора), муниципального контроля.

В администрации Вурнарского городского поселения и администрациях сельских поселений выявлено, что в нарушение требований ч. 5 ст. 7 указанного Федерального закона ими не подготовлены и не направлены в Министерство экономического развития РФ доклады об осуществлении муниципального контроля.

Всего по результатам проверок в данной сфере прокуратурой района принесено 6 протестов, в адрес нарушителей закона внесено 22 представления об устранении допущенных нарушений.

П.КОКОРЕВ,
помощник прокурора Вурнарского района юрист 2 класса.

ВОПРОС–ОТВЕТ

Осужденный Иванов С.А., отбывающий наказание в ФКУ ИК-6 УФСИН России по ЧР, обратился с вопросом о разъяснении законодательства об административном надзоре и на кого данный закон распространяется.

– С 1 июля 2011 года вступил в силу Федеральный закон от 6 апреля 2011 г. N 64-ФЗ «Об административном надзоре за лицами, освобожденными из мест лишения свободы». Административный надзор устанавливается судом в отношении совершеннолетнего лица, освобождаемого или освобожденного из мест лишения свободы и имеющего непогашенную, либо неснятую судимость, за совершение тяжкого или особо тяжкого преступления, умышленного преступления против несовершеннолетнего, либо за теми, у кого был рецидив преступлений.

Надзор устанавливается, если осужденный в период отбывания наказания признавался злостным нарушителем установленного порядка отбывания наказания, либо в течение года после освобождения дважды и более нарушал общественный порядок.

Кроме того, предусмотрено обязательное установление административного надзора, кто имеет судимость за совершение преступления против половой неприкосновенности и половой свободы несовершеннолетнего, а также при опасном или особо опасном рецидиве преступлений.

Надзор устанавливается сроком от одного до трех лет, а в отношении совершивших преступление против несовершеннолетних при опасном (особо опасном) рецидиве – на период погашения судимости.

Данный срок может быть продлен судом при систематическом нарушении поднадзорным общественного порядка, либо сокращен при добросовестном поведении.

Д.АЛЕКСЕЕВ,
помощник спецпрокурора юрист 2 класса.

Профилактика ботулизма

В Вурнарском районе за последние 10 лет случаи ботулизма не зарегистрированы, но он регистрируется по Чувашской Республике и по Российской Федерации.

СОВЕТ СПЕЦИАЛИСТА

Ботулизм – это пищевое отравление, возникающее в результате употребления продуктов, зараженных палочками ботулизма и характеризующееся тяжелым поражением центральной нервной системы. Местом постоянного обитания возбудителей является почва, из которой они попадают в воду, на свежие фрукты, овощи, грибы...

Непременным условием для развития этих микробов является отсутствие кислорода, что может происходить в герметически закупоренных банках, в толще плохо прокопченных окороков и колбас. Размножение палочки ботулизма в жидкой среде сопровождается газообразованием (от чего крышка банки порой вздувается) и появлением запаха прогорклого масла. Однако эти признаки непостоянны. Нередко пищевые продукты, вызвавшие ботулизм, кажутся доброкачественными и не имеют бомбажа (т.е. вздутия крышки). Накопление токсина в пищевом продукте твердой консистенции носит гнездный характер, поэтому часть употребивших такой продукт может заболеть, а часть – нет.

Большинство консервов является хорошей питательной средой для размножения палочки ботулизма. К ним в первую очередь относятся: кабачковая икра, консервированные свекла и морковь, рыбные, мясные и грибные консервы.

Токсин, вырабатываемый палочками ботулизма по силе действия превосходит все другие бактериальные токсины и химические яды. Он устойчив к воздействию внешней среды и разрушается при кипячении лишь в течение 10–15 минут.

Инкубационный период при ботулизме составляет 6–8 часов, но может продолжаться и 8–10 дней! В большинстве случаев ботулизм начинается остро. Появляются: недомогание, мышечная слабость, головокружение, головная боль, сухость во рту, ухудшается аппетит. В начальном периоде наблюдается тошнота, рвота, иногда боли в животе. В течение первых двух суток заболевания появляются нарушения зрения: пелена или сетка перед глазами, дрожание глазных яблок, опущение век, двоение в глазах. Голос становится слабым, глотание и дыхание затруднены. При тяжелом течении болезни наступает выраженное расстройство дыхания. Расстройство и остановка дыхания – наиболее распространенные причины смерти при ботулизме. Эффективным средством лечения является антитоксическая противоботулиническая сыворотка.

Основные меры предупреждения ботулизма, разработанные санитарными врачами:

1. Не рекомендуется консервировать в домашних условиях грибы, мясо, рыбу, зелень.
2. При консервировании овощей, не содержащих естественной кислоты, необходимо добавлять уксусную или лимонную кислоту в соответствии с рецептурой (кислая среда подавляет жизнедеятельность возбудителей ботулизма).
3. Для консервирования надо использовать только свежие, без каких - либо признаков порчи фрукты и овощи. Недопустимо консервировать лежалые, испорченные плоды.
4. Необходимо тщательно мыть овощи и плоды. Если их поверхность загрязнена землей, пользоваться при мытье щеткой.
5. Строго соблюдать правила стерилизации банок, крышек и режима тепловой обработки продуктов в домашних условиях.
6. Хранить домашние консервы следует при низких температурах, обязательно отбраковывать и уничтожать бомбажные (вздутые) банки.
7. Рекомендуется тщательное прогревание или кипячение в течение 10–15 минут содержимого домашних консервов перед употреблением (если это позволяет сделать вид продукта). Содержимое открытой консервной банки, пролежавшее в холодильнике более 36 часов, перед едой надо вновь прокипятить.
8. Запрещается покупать на рынках (с рук) изготовленные в домашних условиях консервированные грибы или овощи в банках с закатанными крышками.

Так как к ботулиническому токсину особенно чувствительны дети, то им нельзя давать консервированные в домашних условиях продукты, не подвергнув их предварительной термической обработки.

В.ВОЛКОВА,
помощник врача-эпидемиолога филиала ФБУЗ «Центр гигиены и эпидемиологии в ЧР-Чувашии п.Вурнары.

Çĕрпелте пушар чаçĕн посчĕ уçăлчĕ

Инкекре çынсем патне пулăшу вăхăтра çиттĕр тесен ялсенче пушар сӳнтерекен командăсем, машинăсем ытларах кирлине пĕлтĕрхи пушарлă çулла уççăнах кăтартса пачĕ. Кăçал çĕршывра ку кăткăс ыйтăва татса парас тесе профилактика ĕçне вăйлатнă, пушар сӳнтерекенсен техника базине ӳстереççĕ, ирĕклĕ пушар хуралĕ аталанать.

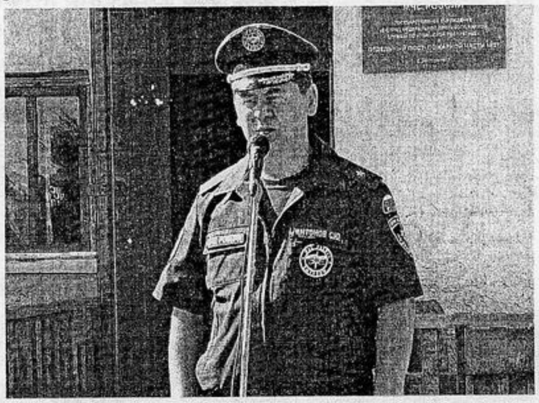

Хамăр районта хăш-пĕр ялсенче Вăрнарти 27-мĕш пушар чаçĕн уйрăм посчĕсене уçнă, теприсенче ирĕклĕ хурал командисене пухнă. Вĕсем çумне эрне кун тепĕр ушкăн хушăнчĕ – уйрăм пост халĕ Çĕрпелте те пур. Ку тăрăхра пурăнакансем малашне хăйсене хӳтлĕхре туйма, кĕске вăхăтрах пулăшасса шанма пултараççĕ. Вăрнарти 27-мĕш пушар чаçĕн Çĕрпелти уйрăм посчĕ унччен çулсенче колхоз деповĕ йышăннă çуртрах вырнаçнă, ултă çынран тăракан командăна ятарлă тумтирпе, машинăпа тивĕçтернĕ. Дежурствăна тухакансем валли пӳлĕмсене те юсаса тирпейленĕ.

Эрне кун Çĕрпелти уйрăм поста уçма Раççей МЧС-ĕн Чăваш Республикинчи Тĕп управленийĕн пуçлăхĕ С.Антонов тата ЧР ял хуçалăх министрĕ С.Павлов, ВДПО-н республикăри уйрăмĕн ертӳçи С.Сергеева хутшăнчĕç. Станислав Антонов генерал-майор пушар сӳнтерекенсен ушкăнĕсене йĕркелени яллă вырăнсенче çынсен пурнăçне лайăхлатас, çăмăллатас тĕллевсене пурнăçланине палăртрĕ. Вăл район ертӳçисем хăрушсăрлăх ыйтăвĕпе тимлĕ ĕçленине ырларĕ. «Уйрăм пост командин ĕçĕ сахал е нумай пуласси сирĕнтен килет. Эсир асăрханулăха, яваплăха ӳстерсен вут-çулăм инкек кӳмĕ, дежурствăсем те лăпкă иртĕç», – терĕ вăл Çĕрпел ял халăхне.

Ял хуçалăхĕнче те пушарсем, техника хыпса илнĕ тĕслĕхсем сайра мар, тăкакĕсем пысăк. Çавăнпа та пушар хуралĕн çĕнĕ уйрăмĕсене уçнин тĕллевĕсенчен пĕри çак тăкаксене чакарма пулăшасса шанни пулнине каларĕ ял хуçалăх министрĕ С.Павлов. Пушар машинине гаражран кăларма сăлтавĕ сахалрах пултăр терĕ, командăна яланах сыхă тăма сунчĕ.

Пĕлтĕрхи шăрăх çу районта та шар кăтартрĕ. «Пăртасра харăсах виçĕ кил çунчĕ. Пушар тата сарăлас хăрушлăх пурччĕ, шыв цистерни пур организацисене, хуçалăхсене пулăшма ыйтса пĕрлехи вăйпа çулăма путарма май килнĕччĕ ун чухне», – аса илчĕ район пуçлăхĕ А.Кузьмин. МЧС-ăн Тĕп управленийĕн пуçлăхне пирĕн тăрăхра пушар чаçĕн уйрăм посчĕсене йĕркелеме майсем туса панăшăн, техника уйăрнăшăн тав турĕ. Районти пушар хуралне малашне те вăйлатас, Вăрнарти тĕп чаçе хăвăрт çӳрекен тата пур çĕре те кĕме пултаракан çĕнĕ машинăпа çирĕплетес тĕллев пуррине, ăна пурнăçа кĕртме майсем шыранине пĕлтерчĕ.

«Янгорчино» хуçалăх, ял поселенийĕн ертӳçисем, кунта пурăнакан çынсем пушар сӳнтерекенсен командин кирлĕлĕхне аван ăнланаççĕ. Вăл çывăхри ялсене те инкек вырăнне кайса çулăмпа кĕрешме хатĕр пулĕ.

«Пушар – ытла та хăрушă пулăм, хăй çулĕ çинче нимĕн те хăвармасть. Çавăнпа уйрăм пост уçнине çĕрпелсем ырласа кăна йышăнаççĕ», – терĕ хисеплĕ вата И.Иванов.

И.ЯКОВЛЕВА.

Саламлатпăр!

Августăн 21-мĕшĕнче пирĕн юратнă аннен, **Шĕнер Ишек ялĕнче пурăнакан Валентина Гавриловна РОМАНОВАН** сумлă юбилей – 70 çул. Эпир ăна çуралнă кун ячĕпе саламлатпăр, çирĕп сывлăх, вăй-хал, çут тĕнче илемĕпе киленсе пурăнма вăрăм ĕмĕр сунатпăр.

Çулсем иртни
ан кӳтĕр тунсăх,
Вăй-халĕ пултăр иксĕлми,
Сана сунатпăр
çирĕп сывлăх
Тата телей ытам тулли.

Мăшăрĕ, ывăлĕ, кинĕ, 2 хĕрĕ, кĕрӳшĕ, 7 мăнукĕ, 2 кĕçĕн мăнукĕ, тăванĕсем.

Поздравляем!

От всей души поздравляем с юбилеем нашу дорогую маму и бабушку – **ПОРФИРЬЕВУ Галину Яковлевну, проживающую в п.Вурнары, с юбилеем.**

Мамочка наша родная,
любимая,
Бабушка славная,
незаменимая,
С днем рожденья тебя
поздравляем,
Всяческих благ в твоей
жизни желаем!
Чтобы ты никогда
не болела,
Чтобы ты никогда
не старела,
Чтобы вечно была
молодой,
Веселой, доброй
и нежной такой!

Дети, внуки.

Асăрханни пăсмасть

Юлашки çулсенче çынсемшĕн тата выльăх-чĕрлĕхшĕн сиенлĕ, хăрушă чир-чĕрсем – çĕпĕр язви, бруцеллез, туберкулез, лептоспироз, орнитоз, урни тата ытти те – анлăн сарăлса пыни пурне те сисчĕвлентермелле. Ял хуçалăх таварне туса илекенсен, хушма хуçалăх тытакансен кӳршĕ регионсенчен – Тутар, Марий Эл, Мордва Республикисенчен, Ульяновск, Чулхула облаçĕсенчен – выльăх-чĕрлĕх турттараççĕ пулсан асăрханулăх çинчен манмалла мар, ветеринари çинчен калакан саккуна пăхăнмалла. Выльăх сывă пулнине, вакцинаци витĕр тухнине тавар кӳрсе килнĕ тăрăхра хăрушă чирсем сарăлманнине ĕнентерекен документсем пĕрле пулмалла. Çавăн пекех çакна асра тытмалла – выльăх туянни çинчен ял тăрăхĕсен пуçлăхĕсене тата районти ветслужбăна пĕлтермелле.

А.СПИРИДОНОВ,
Раççей ял хуçалăх асăрхавĕн Чăваш Республикинчи управленийĕн ветеринари тĕрĕслевĕн пайĕн патшалăх инспекторĕ.

РЕКЛАМА ОБЪЯВЛЕНИЯ

ООО «Вурнарский мясокомбинат» **ТРЕБУЕТСЯ** электромонтер. Справки по телефону: 2-51-62.

9808. **СДАЮ** кв-ру в г.Чебоксары. Т.89278414545.

Фирма «ДаНиЛа»
(г.Шумерля)
Натяжные потолки
Пластиковые и
деревянные окна
Мебель на заказ: кухни, прихожие и др.
Т.89030635085.
У нас дорогой только клиент!

9780. **Предприятию «Авто-23» ТРЕБУЮТСЯ** автослесари. Т.89373704270. 4-2

9821. Утер. свидет-во на кат. «Е» АМ №145202 от 3.03.2010 г., кат. «Д» АН №065037 от 15.04.2010 г. на имя Семенова С.Н., считать недействительным.

В Москву и Московскую обл. **ТРЕБУЮТСЯ фасовщицы-упаковщицы, грузчики** (пищевые и промышленные предприятия). Питание, проживание предоставляются. Вахта 15/15, 20/20, 30/15, 30/30, 60/30. З/п от 25000 руб. (сдельная). **Тел. 8(8352)23-22-22.**

кредитный потребительский **КАПИТАЛ** кооператив граждан
работает на вас
2-63-00
всегда доступные займы
ипотечные займы с использованием материнского капитала
принимаем сбережения под серьёзные проценты
ул. Советская, 41 8 927 667-63-58
kpkgkapital.ru

ВУРНАРСКОЕ ПРОФЕССИОНАЛЬНОЕ УЧИЛИЩЕ №29
(лицензия РО № 015600 от 23.03.2011г., свидетельство о государственной аккредитации 011 № 023982), объявляет набор учащихся на 2011–2012 учебный год:
на базе 9 классов с получением полного среднего образования по очной форме обучения по профессиям:
- **Автомеханик** (водитель автомобиля категории ВС, слесарь по ремонту автомобиля);
- **Мастер по техническому обслуживанию и ремонту машино-тракторного парка** (тракторист, водитель автомобиля категории ВС, слесарь по ремонту с/х машин и оборудования);
- **Мастер общестроительных работ** (каменщик, электросварщик);
- **Повар, кондитер.**

На базе 11 классов со сроком обучения 1 год:
- **Пчеловод, водитель,**
- **Повар, кондитер.**

Без предъявления требований к образованию со сроком обучения 1 год:
- **Плодоовощевод.**

Все учащиеся обеспечиваются стипендией, бесплатным 3-хразовым питанием и общежитием, льготными проездными билетами. Для поступления подаются:
- заявление на имя директора; аттестат об образовании (подлинник);
- медицинская справка формы 086 - у; 4 фотографии 3х4; справка о составе семьи и с места жительства. Паспорт предъявляется лично.

Приемная комиссия работает с 8 до 17 часов ежедневно кроме воскресенья по адресу: пгт. Вурнары, ул. Ленина, д.59. тел. (883537) 2-55-78.

«Çамрăк» операци йĕркипе

«Милици–ачасем», «Условник», «Çамрăк» профилактика операцийĕсем вăхăтĕнче çула çитмен ачасем преступлени тăвассине асăрхаттарассипе; наркотиксемпе тата алкогольлĕ шĕвексемпе айкашакансене, çамрăксене саккуна хирĕçле киревсĕрлĕхсем тума хистекенсене тупса палăртассипе пысăк ĕç пурнăçланать. Йĕрке хуралçисемпе пĕрлех профилактика мероприятийĕсене вырăнти хăй тытăмлăх органĕсен, медицинăпа культура ĕçченĕсем хутшăннăран рейдсем пысăк территорире иртеççĕ, çакă районти нумай çамрăка тĕрĕслеве илме май парать.

САККУН ТАТА АЧАСЕМ

Кăçалхи июнĕн 24-мĕшĕнче акă пĕтĕм республикипех «Çамрăк» профилактика операцийĕ пуçланчĕ, темиçе тапхăрпа – «Çамрăк–Асăрхавсăр ача», «Çамрăк–Çулла», «Çамрăк–Çемье» ятсемпе – иртекенскер августăн 24-мĕшĕнче вĕçленет. Тĕллевĕ – никам пăхман ачасем урамсенче е ытти вырăнсенче çапкаланса çӳрессине, çула çитменнисем преступлени тăвассине асăрхаттарасси, ачасен прависемпе саккунлă интересĕсене хӳтĕлесси. Операци йĕркипе пурнăçланă мероприятисем тĕрлĕ енлĕ: килĕрен çӳресе ăнăçсăр çемьесенчи лару-тăрăва тишкеретпĕр, вĕренӳ учрежденийĕсен ертӳçисемпе профилактика тĕлĕшпе пĕрлехи вăйпа тимлетпĕр, вокзалсемпе суту-илӳ, çамрăксем пухăнакан вырăнсене çине-çинех тĕрĕслетпĕр, лагерьсенче канакан тата сывлăхĕсене çирĕплетекен ачасемпе тĕл пултăмăр. Паллах, социаллă хăрушлăхра тăракан çемьесем уйрăм шутра. Вĕсен кил-çурчĕсенче те йĕрке-тирпей çук (теприсенче – апат-çимĕç те), ашшĕ-амăшĕ кунĕн-çĕрĕн ӳсĕр. Ачисем ӳсекен организма кирлĕ пек апат çиеймеççĕ, аслисем тĕрĕс воспитани пама мар, хăйсем япăх тĕслĕх кăтартаççĕ, эрех ĕçме илентереççĕ. Пăртас, Çĕрпел ял поселенийĕсенчи, Вăрнарти тĕрĕслевсем вăхăтĕнче ашшĕ-амăшĕ тĕлĕшпе хăйсен тивĕçĕсене пурнăçламаншăн административлă протоколсем çырнă, ăнăçсăр çемьесене учета илме материалсем пухнă. Вĕсене кулленхи асăрхавра тытăпăр.

Учетра тăракан ачасем хăйсене мĕнле тытнине, каçхи вăхăтра килте пулнине кунсерен тĕрлĕ ял поселенийĕсенче тĕрĕслетпĕр, пĕрремĕш тапхăрта кăна çула çитмен 4 çамрăк тĕлĕшпе административлă протокол çырнă.

Кăçалхи 7 уйăхра вара учетра 31 ача тăрать, вĕсенчен 24-шĕ – шкулсенче вĕренекенсем, 6-шĕ – училищĕре, пĕри техникумра пĕлӳ пухать. Ку тапхăрта ăнăçсăр пилĕк çемьене çĕнĕрен шута илнĕ, учетра пĕтĕмпе 14 çемье шутланать.

Э.ТАТАРОВА,
РФ Шалти ĕçсен министерствин муниципалитетсем хушшинчи «Вурнарский» пайĕн çула çитменнисен ĕçĕсемпе тимлекен инспекторĕ.