Октябрĕн 14–25-мĕшĕсенче Пĕтĕм Раççейри халăх çыравĕ иртет.
Унта пурте хутшăнăр. Раççейшĕн кашни пĕлтерĕшлĕ!

Çĕнтерӳ çулĕ

Вăрнар район хаçачĕ

2010 çул
авăн/сентябрь/ уйăхĕн
25-мĕшĕ
шăмат кун

114–115/10276 / №

Хакĕ ирĕклĕ

1930 çулхи ноябрĕн 1-мĕшĕнчен тухать

электронлă адрес:
print@vurnar.cap.ru

ТУНТИ КУН – ШКУЛ ÇУЛĔЧЧЕНХИ ВĔРЕНТӲ ĔÇЧЕНĔСЕН КУНĔ

УВАЖАЕМЫЕ ПЕДАГОГИ И РАБОТНИКИ ДОШКОЛЬНЫХ ОБРАЗОВАТЕЛЬНЫХ УЧРЕЖДЕНИЙ!

Поздравляю Вас с Днем дошкольного работника!

Дошкольное образование – один из самых важных образовательных этапов социальной жизни в целом, а также жизни каждого отдельного человека. От того, насколько счастливыми и полноценными будут первые годы жизни, зависит весь дальнейший путь человека.

Современные условия выдвигают новые требования к системе дошкольного образования. Для успешного вхождения ребенка в школьную жизнь необходимо дошкольное образование с акцентом на предшкольную подготовку, что требует активного внедрения в воспитательно-образовательный процесс инновационных педагогических технологий. Успех претворения намеченных преобразований во многом будет зависеть от квалификации и мастерства каждого педагога.

Примите искреннюю благодарность за ваш труд, любовь к своему делу, постоянную заботу о благополучии детей!

Желаю вам здоровья, счастья, энергии и оптимизма во всех делах и начинаниях во благо развития дошкольного образования района!

Н.ИВАНОВ,
начальник отдела образования и молодежной политики райадминистрации.

Чĕри ачасемшĕн тапать

Поселокри «Рябинка» ача садĕнче тимлекен Нина Порфирьевна Капралова хăйне чи телейлĕ çын тесе шутлать. Ачалăха темиçе хут «таврăнма» пултарнăшăн, кунсерен пĕчĕк шăпăрлансен «пурнăçĕпе» пурăнма май килнĕшĕн.

Ĕç алăкне уçса кăна кĕрет – тӳрех пĕчĕккисен ытамне лекет вăл. Хальхинче те акă воспитанникĕсем ăна кĕнеке вуласа пама ыйтрĕç. Нина Капралова тискер чĕр чун тĕнчипе кăсăклă та ăнланмалла паллаштарчĕ. Хыççăнах хĕр ачасем шашка хăми умне сырăнчĕç. Утăмĕсене аван пĕлеççĕ, воспитателĕн ĕçĕ лайăх курăнать. Выляксансем хăй çине кăшт ыйтуллăн пăхса илсенех пулăшма васкать Нина Порфирьевна.

Коллектив хăйсен хушшинче çапла пултаруллă педагог ĕçленипе чăннипех мухтанма тивĕçлĕ. «Рябинка» ача сачĕ республикăри конкурссенче палăрнинче, Чăваш ен Президенчĕн грантне тивĕç пулнăччĕ.

Кунта 26 çул тимлет Нина Порфирьевна. Маларах виçĕ çул Улатăрти ача садĕнче вăй хунă. Ачасенче хăй тĕллĕнлĕхе аталантарассине, сывлăхне упрама хăнăхтарассине мала хурать, çул-йĕр правилисене вĕрентесси пысăк тимлĕхре. «Светофорик», «Малышиада» тата ытти конкурссен пĕрре мар çĕнтерӳçи. Кăтартуллă ĕçне республикăн Вĕрентӳпе çамрăксен политикин министерствин Хисеп грамотипе те хакланă, вăл – Раççейĕн пĕтĕмĕшле вĕрентĕвĕн тава тивĕçлĕ ĕçченĕ.

С.ЧИКМЯКОВА.

ЭКОНОМИКА

Хаксене пăхса тухнă

Чăвашстат кăтартăвĕсем тăрăх, социаллă пĕлтерĕшлĕ таварсенчен сентябрĕн 6–12-мĕшĕсенче пуринчен ытла çăмарта (5,8%), хуратул (5,1%), вир кĕрпи (4,3%), сахăр (2,5%), тип çу (1,9%), услам çу (1,6%), çăнăх (1,3%) хакланнă. Çак тапхăрта улма-çырлапа пахча-çимĕç продукцийĕн хакĕ чакни палăрать. Çĕр улми, кишĕр, сухан, купăста, пан улми, çавăн пекех шăнтнă пулă, тăвар, сысна тата ĕне ашĕ, чей йӳнелнĕ.

Атăлçи федераци округне кĕрекен ытти регионсемпе танлаштарсан, Чăваш енре пан улми хакĕ чи пĕчĕкки, шурă эрех тата пĕçернĕ I сорт кăлпасси, 2,5–3,2 процентлă çуллă сĕт хакĕсем – чи пысăккисем.

Пурăнмалли çурт-йĕрпе коммуналлă хуçалăхри потребитель хакĕсен шайне те тĕрĕсленĕ. Авăн, сентябрĕн 13-мĕшĕ тĕлне Атăлçи федераци округĕнче Чăваш ен ватам хаксемпе ăшă шыв парас енĕпе (уйăхра пĕр çынран 214,42 тенкĕ) тата электроэнергипе тивĕçтерессипе (вăтамран 182,88 тенкĕ) виççĕмĕш вырăнта. Патшалăх тата муниципаллă çурт-йĕршĕн илекен тӳлев шайĕпе (пĕр тăваткал метршăн 11,34 тенкĕ), сивĕ шыв парса тăрассипе (пĕр çынран 138,65 тенкĕ) Чăваш ен тăваттăмĕш вырăнта.

Çавăн пекех Чăвашстат пĕлтернĕ тăрăх, сентябрĕн 13–19-мĕшĕсенче республикăра бензин тата дизель топливин хакĕ унчченхинчен улшăнман. А–76 (АИ–80) маркăллă бензин хакĕ вăтамран пĕр литршăн 20,40 тенкĕ пулнă, АИ-92–22,66, АИ-95–24,61, дизель топливи – 18,99 тенкĕ.

И.ПЕТРОВА.

Ыран – нацисен кросĕ. Пурте – старта!

Ĕç çыннисене, вĕренекенсене, çамрăксене сывă пурнăç йĕркипе туслаштарас тĕллевлĕ Пĕтĕм Раççейри «нацисен кросĕ» ыран, сентябрĕн 26-мĕшĕнче, иртнĕ çулхи пекех районти культурăпа кану паркĕнче иртет.

Чупу трасси хатĕр, спортсменсем мĕнле дистанцире старта тухасси паллă: 1999 çулта çуралнисем тата çамрăкраххисем, 1997–1998 çулсенче çуралнисем тата 1995–1996 çулсенче çуралнисем пĕрер километр, 1993–1994 çулсенче çуралнисем – 2, 1992 çулта çуралнисем тата аслăраххисем 3 километр чупаççĕ.

35–39, 40–49, 50–59 çулхисен тата 60 çултан аслăраххисен уйрăм ушкăнсенче пĕрер километр чупма тивет.

Оргкомитет нацисен кросĕпе çыхăннă ыйтусене, уйрăммăн илсен, чупу вăхăтĕнчи тимлĕх пирки, ларусенче пĕрре мар пăхса тухнă, ăмăрту вăхăтне медицина каретипе, чупу трассине волонтерсемпе тивĕçтерессине, сыхлăха ӳстерме йĕрке хуралçисене явăçтарассине тата ытти ыйтусене татса панă.

Нацисен кросĕ пурне те старта йыхравлать. 11 сехетре пуçланать.

С.ЧИКМЯКОВА.

Çыравăн талисманĕ тупăнчĕ

Кăçалхи октябрĕн 14–25 мĕшĕсенче иртекен Пĕтĕм Раççейри халăх çыравĕн талисманне сăнлассипе талантлă художниксемпе профессионаллă дизайнерсем пĕр уйăх тăрăшнă.

Пĕтĕмпе конкурса çĕршывăн тĕрлĕ кĕтесĕнчен 500 ытла ӳкерчĕк ярса панă, вĕсенчен 126-шне пĕрремĕш тапхăрта суйласа илнĕ. Чылай ӳкерчĕкре талисмана кăткă, упа, пыл хурчĕ, чĕрĕппе кушак евĕр кăтартнă, кенгурупа осьминога, юмахри йăвана сăнланисем те пур. Чи тăтăш тĕл пулаканнисем – çăмартаран тухакан чĕпĕсем тата кĕркунне хăйĕн чĕпписене шутлакан чăхсем. Художниксем хăйсен сăнарĕсене ятсем те панă, çырав хучĕсемпе кăранташсем тыттарнă тата ытти те.

Чылай ĕç хушшинче чи пайăххине палăртма çăмăл пулман. Жюри çĕнтерӳçе «Комсомольская правда» хаçат сайтĕнче чи пысăк рейтинг илнĕ 10 ӳкерчĕкрен суйланă. Жюри йышне Раççей статистика тата «Комсомольская правда» хаçат представителĕсем кĕнĕ. Вĕсем Пĕтĕм Раççейри халăх çыравĕн талисманĕ пулма Ярославльти Ольга Беляеван ӳкерчĕкне – алă сулса йăл кулакан арçын ачана – йышăннă. Жюри шучĕпе, ку сăнар çитес çыравăн «Раççейшĕн кашни пĕлтерĕшлĕ» слоганне тĕрĕс ăнлантарать. Иккĕмĕш преми Пермьри Анне Дзюбана тата унăн пĕтĕм хулана хăйĕн çинче йăтса пыракан улитка-талисманне тивĕçнĕ. Çывăх вăхăтра çырав талисманĕ информаци хучĕсем çине тухма пуçлĕ.

И.ЯКОВЛЕВА.

«Çĕнтерӳ çулĕ» хаçата 2011 çулăн пĕрремĕш çур çулĕ валли çырăнтарас тапхăр пуçланчĕ

2011 çулхи январь–июнь уйăхĕсенче ăна почта урлă илсе тăма унчченхи пекех 187 тенкĕ те 80 пус тӳлемелле пулать. Хаçата редакцие килсе илмелле те çырăнтараççĕ, хакĕ – 110 тенкĕ. «Çĕнтерӳ çулне» çырăннисем Вăрнар чиркĕвĕн прихучĕ кăларса тăракан «Георгиевский листок» хаçата малашне те тӳлевсĕр илсе тăрĕç.

«Çĕнтерӳ çулĕ» хаçатсăр ан юлăр. Юратнă хаçата çырăнăр, вулăр.

ÇАНТАЛĂК

	Вырсарни кун 26.09	Тунти кун 27.09	Ытлари кун 28.09	Юн кун 29.09
кăнтăрла	+18	+17	+17	+10
çĕрле	+10	+9	+7	+5

«Метеоновости» информаци агентствин информацийĕ тăрăх.

ЯЛСЕНЧЕН ПĔЛТЕРЕÇÇĔ

Пĕрлĕхре – вăй

Çумăр çуманнине пула нумай çĕрте çăлсем, пĕвесем типсе ларчĕç. Ку çул уйрăммăнах ватăсемшĕн, пĕччен пурăнакансемшĕн çăмăл пулмарĕ. Çынсем пĕр шухăшлă пулса çăлсене тасатса шывлă пулма шутларĕç.

Акă Юрий Тимофеев йĕркеленипе Парк урамĕнчисем хăйсен умĕнчи путса ларнă çăла çĕнĕрен алтса-тасатса йĕркене кĕртрĕç. Урам çыннисем пĕрле пуçтарăнса хавхалансах ĕçлерĕç. Юрий Тимофеев хăйĕн килĕнчи бетон кăшăла çăла йĕркене кĕртме пачĕ. Çынсем çакăнпа питĕ кăмăллă пулчĕç.

Шкул урамĕнче те Венера Прокопьева йĕркеленипе тепĕр çăла юсарĕç. Ку ĕç пысăк пĕлтерĕшлĕ. Çак çăл кăна урамри халăха шывпа тивĕçтерет. Пусăра шыв яланах пур.

Шкул урамĕнче пĕве типсе ларнăран тусан вĕçекен пулчĕ. Унта ĕмĕрĕпех шыв çителĕклĕ пулнă. Аçăмçырми ял тăрăхĕн пуçлăхĕ Олег Петров Малтикас Ялтăрари икĕ урам çыннисем ыйтнипе пĕвене экскаваторпа чавтарчĕ. Икĕ «КамАЗ» çĕрне турттарса тăчĕ. Паллах, ялта пурăнакансем те хăйсен тÿпине хыврĕç: пĕрлехи касса валли 500-шер тенкĕ укçа пуçтарчĕç. Ырă ĕçрен пăрăнса юлакансем те пулчĕç. «Хăйсен кăмăлĕ ĕнтĕ», – терĕ Юлия Платонова укçа-тенкĕ хывманнисем пирки. Пуçтарнă укçаранах пĕве татăлса каясран тăрпа илсе хучĕç.

Н. ПАРАМОНОВА.

Малтикас Ялтăра.

Халăхран кая тăрса ан юл

Ĕçчен çынсем хăйсен хушма хуçалăхне çирĕп тытма тăрăшаççĕ. Çĕмрĕк карта та, ишĕлме пуçланă хуралтă та асăрхаймастăн вĕсен кил-таврашĕнче.

Обществăлла вырăнсем пирки урăхла сăмах. Мăньял Хапăсри Çÿçелĕх урамĕнче пурăнакансем каçса çÿрекен каççăн хăмисем çĕрсе йăтăнма пуçларĕç. Инкек-синкек ан пултăр тесе Вăрманкас ял тăрăхĕн администрацийĕ çÿçелĕхсене ниме йăлипе ĕçе тытăнма сĕнчĕ, хăмасем, пăтасем, электрод уйăрса пачĕ. Хăш-пĕрисем тÿрех: «Депутатсем пур вĕт, вĕсем ĕçлеччĕр!» – текелерĕç. Лару-тăрăва тĕрĕс ăнкарса илейменнисен сăмахĕсем вырăнти депутата 35 çулти хĕрарăма хытах пăшăрхантарнă курăнать. Ара каçă урлă хăйсем те, вĕсен ачи-пăчи те, тăванĕ-пĕтенĕ те каçса çÿреççĕ-çке! Ял депутачĕ кăкăр ачине йăтсах кил тăрăх ĕçрен хăраман çынсенĕ пухма тухрĕ. Пĕрисем пуçарăва ырларĕç, теприсем тÿрех айккинелле пăрăнчĕç. Ĕçлеме тухма вăхăт çитерейменнисен çĕршер тенкĕ пухмалла тесе йышăнчĕç. Пĕрлехи кассăна Сергей Леонтьев, Владимир Тикинев, Елена Захарова, Александра Кошкина, Полина Тикинева укçа хыврĕç. Ыттисем ку урамра пурăнсан та: «Маншăн пурĕпĕр, кунта ман ĕç çук», – терĕç пулас. Пухăннă суммăпа çÿçелĕхсем икĕ шпал, апат-çимĕç туянчĕç, ытти тăкаксене саплаштарчĕç.

Çумăр çунине пăхмасăр каçма юсанă çĕрте Владимир Иванов, Леонид Порфирьев, Борис Волков, Михаил Зайцев, Андрей Емельянов, Алексей Максимов, Виктор Миговаров тар кăларса тăрăшрĕç. Хастар ĕçлекенсене ырă чун-чĕрелле Нина Порфирьева вĕри апат пĕсерсе çитерчĕ.

Халăхпа пур ĕç пулать. Халĕ каçça пачах урăхла сăн кĕчĕ. Ун урлă каçма меллĕ. Обществăлла ĕçрен пăрăнман çынсем пысăк тав сăмахне тивĕçлĕ. Ыттисем пирки: «Халăхпа пĕрле пулма вĕренĕр», – теессĕм килет.

Н.ЛЕОНТЬЕВА.

Мăньял Хапăс.

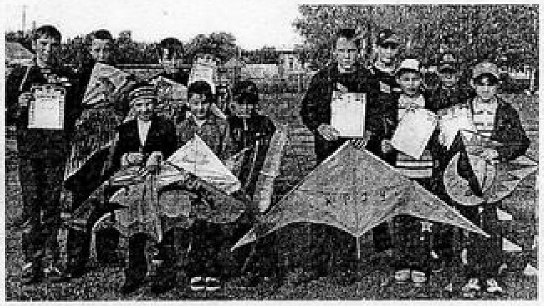

Камăн çĕленĕ çÿллĕрех вĕçет?

Вăрнарти ача-пăча пултарулăх çурчĕн историйĕнче кунашкал мероприяти пулманччĕ. Нумаях пулмасть 1-мĕш вăтам шкул стадионĕ çийĕн сывлăш çĕленĕсем вĕçрĕç.

«Тÿпене вĕçес ĕмĕтпе» фестивале Андриян Николаев летчик-космонавта халалланă. Хапăсри, Мăн Явăшри, Кульцаври, Вăрнарти 1-мĕш шкулсенче вĕренекенсем тата ача-пăча пултарулăх çурчĕн воспитаннисем хăйсем ăсталанă «кайчĕсен» (сывлăш çĕленĕсене урăхла çапла калаççĕ) вĕçевне ăмăртмалла тĕрĕслерĕç. «Çÿлерех! Çÿлерех!..» – конструкцийĕсем хыççăн хăйсем те тÿпенелле ыткăннăн хăпартланчĕç вĕсем.

Паллах, çак çил уявĕн тыткăнлăхĕ çинчен сăмахпа çырса пама çук. Анчах вăл кĕçĕннисемшĕн çеç мар, кирек хăш çулхи çыншăн та кăсăклă пулни çак мероприятирен те аван курăнчĕ, нумайăшĕнче çĕн ĕмĕт çуратрĕ. Кам пĕлет, тен, çак ачасем хушшинчен çулсем иртсен авиаинженерсем, конструкторсем те тухĕç. Халĕ вара вĕсем тепĕр тупăшуччен çĕнĕ конструкцисем ăсталама палăртаççĕ – апрельте каллех сывлăш çĕленĕсен фестивалĕ иртĕ.

С.ЧИКМЯКОВА.

Саламлатпăр!

Пирĕн хаклă та çывăх çыннăмăр – савнă мăшăр, юратнă анне тата хунямă, кăмăллă кукамай, асанне, Хапăс салинче пурăнакан **Анна Порфирьевна НИКИТИНА** – ыран 75 çул тултарать. Нумай çул хушши вăл Чапаев ячĕллĕ хуçалăхра фермăра вăй хунă, хăйĕн тăрăшулăхĕпе тата ĕçченлĕхĕпе ырă ята тивĕçнĕ. Çичĕ ача пăхса ÿстернĕ, пурнăç çулĕ çине кăларнă.

Чун-чĕре тасалăхĕпе, кăмăл-туйăмсен çепĕçлĕхĕпе тулли салам яратпăр.

Кĕркунне пек тулăх пултăр ĕмĕрÿ,
Чир мĕнне ан пĕлтĕр сывлăху.
Ватлăх пирки эс ан шутла,
Пурăнсам эс ĕмĕр савăнса.

Мăшăрĕ, ачисем, мăнукĕсем,
мăнукĕсен ачисем, кинĕсем.

Как увеличить будущую пенсию?

Пенсионный фонд России – крупнейшая и самая эффективная система оказания социальных услуг – был образован 22 декабря 1990 г. В этом году работники пенсионного обеспечения отмечают 20-летний юбилей. В свой юбилей отделение Пенсионного фонда РФ по Чувашской Республике проводит различные мероприятия. Например, объявлен конкурс на лучшее освещение в СМИ пенсионной тематики. На конкурс принимаются работы, опубликованные с 1 сентября по 30 ноября 2010 года. Победа в данных номинациях присуждается автору за серию материалов (не менее трех) в печатных СМИ, цикл передач на радио или телевидении по разъяснению факторов, влияющих на увеличение размера будущей пенсии.

ГОСУДАРСТВЕННОЕ СОФИНАНСИРОВАНИЕ

Пенсионный фонд России на сегодняшний день становится современной системой, соответствующей мировым стандартам по уровню пенсионного обеспечения и качеству обслуживания. Развитие этой системы постоянно освещается и в районной газете. Например, отделение Пенсионного фонда РФ по Чувашской Республике провело презентацию современной технологии уплаты дополнительных страховых взносов на будущую пенсию.

Теперь жители Чувашии, вступившие в Программу государственного софинансирования пенсии, могут платить взносы на увеличение своей пенсии в любом терминале Сбербанка. Для этого достаточно один раз получить в Пенсионном фонде по месту жительства именную квитанцию со штрих-кодом.

Терминал считывает информацию о плательщике со штрих-кода, после чего можно произвести уплату взносов и получить чек. Деньги будут автоматически зачислены на накопительную часть пенсии плательщика. За один раз можно внести любую сумму. При последующих платежах используется первоначально полученная именная квитанция – она многоразовая.

Важно, чтобы участник программы государственного софинансирования пенсии уплатил в течение года от 2 тысяч до 12 тысяч рублей. Тогда государство добавит на его пенсионный счет такую же сумму, удвоив личные взносы гражданина. А квитанции со штрих-кодом содержат все необходимые реквизиты. Это облегчает гражданам уплату взносов и исключает возможность ошибок.

Перечислять добровольные взносы на будущую пенсию можно по месту работы – по заявлению работника, бухгалтерия будет ежемесячно удерживать указанную сумму с зарплаты. Кроме того, платить взносы можно в любом банке.

В прошлом году жители Чувашской Республики, участвующие в Программе государственного софинансирования пенсии, перечислили на свои пенсионные счета более 30 миллионов рублей. Такую же сумму внесло на их счета государство, полностью выполнив свои обязательства. С начала этого года уплачено около 12 миллионов руб еще в начале года. «Учебный план» разработан в Отделении Пенсионного фонда РФ по Чувашской Республике и включает два проекта.

Также с 1 сентября 2010 года начался второй этап Республиканской образовательной акции «Учись управлять будущей пенсией». Акция стартовала еще в начале года. «Учебный план» разработан в Отделении Пенсионного фонда РФ по Чувашской Республике и включает два проекта.

Проект «Открытый урок» направлен на информирование учащейся молодежи о возможностях по увеличению будущей пенсии и предусматривает проведение работы в школах, колледжах, профучилищах, вузах.

Проект «Производственная практика» предназначен для работодателей и работников. Он включает семинары, дни открытых дверей, встречи с предпринимателями, практикумы по уплате дополнительных страховых взносов по Программе государственного софинансирования пенсии и инвестированию пенсионных накоплений ежедневно в Управлениях ПФР.

Цель образовательной акции – объяснить, как увеличить размер своей будущей пенсии. Для этого необходимо грамотно управлять пенсионными накоплениями, размещая их в управляющих компаниях и негосударственных пенсионных фондах. Кроме того, каждый может вносить добровольные взносы на будущую пенсию, став участником Программы государственного софинансирования пенсии.

Всем участникам программы предоставляются налоговые льготы.

И.СЕМЕНОВА,
заместитель
начальника Управления –
начальник отдела.

ХАЛĂХ

ыйтать сĕнет канашлать

УСĂЛЛĂ КАНАШСЕН СТРАНИЦИ

ШУТА ИЛМЕ

Тухтăр патне каймалла

Пепке хăйĕн мĕн ыратнине калаймасть-ха. Чирлесех ан кайтăр тесен мĕнле паллăсемпе тимлĕ пулмалла? Ача тухтăрĕсем çак сăлтавсенче пулăшу ыйтмаллине асăрхаттараççĕ.

Çитернĕ чухне йĕни

Ача чĕчĕ хыпманни, канăçсăрланни, пуçне енчен-енне суллани, температура ӳсни отит паллисем пулма пултараççĕ. Ĕмнĕ чухне пепкен хăлхи касса ыратма пуçлать, çавăнпа çиеймест. Отит паллисене асăрхасанах лор-тухтăр патне каймалла.

Куç айĕ кăвак

Тен, пепке çывăрса тăранман кăна. Ыйхăпа йĕркеллех, анчах куç айĕ тĕксĕмленсех пырать пулсан тухтăр патне каймаллах. Куç айĕнчи ӳт кăвакарни палăрсах кайман мĕнле те пулин чир пуррипе организм наркăмăшланнине е шĕвĕрĕлчен, е анеми, е пӳре аптратнине, апат ирĕлесси пăсăлнине палăртма пултарать. Пĕчĕкскер ытла та шуранка пулсан, хырăм ыратнине систерсен, хăйне урăхларах тыткаласан ăна тухтăра кăтартмаллах. Хăш чухне куç айĕ тĕксĕмленни аллерги реакцийĕпе çыхăннă.

Сăмсаран юн каять

Тĕпренчĕкĕр ӳкмен те, çапăнман та, анчах сăмсинчен юн каять-тĕк унăн сăмси ăшĕнчи юн тымарĕсем патрак пулас. Малтан юн кайнине чармалла. Çак тĕллевпе пуçне хыçалалла ямармалла мар, айккинелле çавăрсан лайăхрах. Сăмси шăтăкне 3 процентлă водород перекиçĕнче йĕпетнĕ мамăк чикмелле. Тăтăшах тата нумай юн кайсан вара педиатр патне каймалла, юн анализĕ памалла, отоларинголог патĕнче тĕрĕсленмелле.

Географи чĕлхи

Чĕлхе хăш чухне картта пек курăнать: ун çинче шурă йĕрсем, «утравсем» пур. Вĕсен ӳкерчĕкĕ ялан улшăнса тăрать, çав вăхăтрах пепкен апат тутине туясси малтанхи пекех юлать. Ку мĕнле те пулин апатран аллерги реакцийĕ пуррине систерме пултарать. Чĕлхе çинче мĕнле апат хыççăн ӳкерчĕксем пулса кайнине тимлĕ сăнăр та унăн вичине чакарăр. Ӳкерчĕк пĕтмесен педиатрпа канашлăр.

Тута çуркаланни

Тута тата кĕтесĕсем çуркаланни пĕчĕк ача тем те пĕре çăвара чикнипе е чĕрне кăшланипе çыхăннă. Вăл кирлĕ-кирлĕ мара хыпасран асăрхасах тăрăр, аллисене тăтăшрах çăвăр. Нумай вăхăт тӳрленмен çуркаланчăксем вара инфекци, герпес, кăмпа, витамин çитменнин палли пулма пултараççĕ. Çавăнпа тухтăр пулăшăвĕсĕр май килмест.

Урпа тухни

Ачан куç хупанкин хĕрри хĕрелнĕ-и? Ку – стафилококк лекнипе аталаннă чир (урпа). Тăртаннă вырăн 2–3 кунран пӳрленет. Урпа час-часах аптратсан ачан сывлăхне больницăра тĕрĕслеттермелле, мĕншĕн тесен урпа хăш чухне шалти чирсем пуррине палăртать.

Кушака урамра хăваракан пысăк çылăха кĕрет

Темшĕн-çке хăшпĕрисем кушаксене, вĕсен çурисене ЧĔРĔ ЧУН вырăнне хумаççĕ. Ял çыннисем Вăрнар поселокне вуншар-вуншар кушак çури илсе килсе ярса хăвараççĕ. Лавккасем, шкулсем, ача сачĕсем умĕнче, нумай хутлă çуртсен подъезчĕсенче, урамсенче выçăпа асапланакан мĕскĕн чĕрчунсене курсан чĕре ыратать. Кушак çурисене çапла хĕн-асап кӳрекенсем икĕ хут мар, вунă хут, аллă хут çылăха кĕреççĕ...

- **Килте пурăнакан хура кушак тухатнинчен тата усал куçсенчен сыхлать.**
- **Виçĕ тĕслĕ кушак хăй пурăнакан çурта телей кӳрет, çичĕ тĕсли вара пĕтĕм çемьене ырăлăх-тăнăçлăх шантаракан пулса тăрать.**
- **Енчен те сунаслакан кушака: «Сывă пул!» – тесен, калаканĕн шăлĕсем ыратмĕç.**
- **Çĕнĕ хваттере куçнă чухне чи малтан хура кушак аçине кĕртмелле.**
- **Кам кушаксене сыхлать, çăмламас çак пĕчĕк чĕрчун ăна инкексинкекрен хӳтĕлет.**
- **Кушака ачашласан ывăннине тата кун-каçа пухăннă тарăхăва сиретĕн.**
- **Кушаксене питĕнчен чуп тума юрамасть – шăрша туйма пăрахççĕ.**
- **Кушака юратакан арăмне те юратать.**
- **Кушаксене тăхăр пурнăç панă, çавăнпа вĕсем чăтăмлă теççĕ.**
- **Кушаксене кӳрентерме юрамасть, мĕншĕн тесен вĕсем леш тĕнчере хăйĕн пулнă хуçине чăнкă ту тăрăх çӳлти тӳпене упаленсе хăпарма пулăшма пултараççĕ.**
- **Кушака вĕлерекен çынна та вĕлерме пултарать.**
- **Кушака вĕлерекен çичĕ çул ăнăçу кураймĕ, хăйĕн юлнă пурнăçне хуйхă-суйхăра, чухăнлăхра та пĕчченлĕхре ирттерĕ.**
- **Кушака е унăн çурисене килтен кайса яракан икĕ хут çылăха кĕрет.**
- **Кушак ылханĕ те çитет теççĕ...**

Тĕпелти вăрттăнлăхсем

- Тăвар тăкса яни – хирĕçесси. Анчах та тăкăннă тăвара ывăçа пухса сулахай хул пуççи урлă ывăтсан е кулсан хирĕçӳрен пăрăнма май килĕ.
- Астумасăр тăкăннă чей – кĕтменлĕхе, чылай чухне ырра.
- Çителĕклĕ пурăнас тесен сĕтел çинчи тĕпренчĕксене алăпа шăлмаççĕ – татăкпа кăна. Тĕпренчĕксене ывăçа чухăнсем кăна пуçтараççĕ.
- Апат хатĕрлетĕр е çиетĕр – çăмарта хуппине сĕтел çинчен хăвăртрах илсе пăрахмалла, вăл вăй-хала туртса илет.
- Сĕтел çине пушă эрех кĕленчисене хăварма юрамасть – укçа пулмасть е виле пулать теççĕ.
- Сĕтеле хутпа шăлма юрамасть – кĕтмен пысăк тăкака.
- Хатĕрленĕ апата хупăлча хупмасăр сĕтел çине е урăх вырăна хăварсан унпа усал вăй усă курать тенĕ. Уйрăмах çакă çĕкăра, тĕш тырăран е ашран хатĕрленĕ апата пырса тивет.
- Пулла пуçĕнчен çиме пуçламаççĕ. Питĕ кирлĕ самантра пуç ĕçлеме пăрахать, ĕмĕр тăршшĕпех ӳкĕнмелли лайăх мар ĕç туса хума пултаратăр.
- Ыхра, купăста, хăяр йăранĕсене, йĕтĕн, ыраш ӳсекен хирсене куç ӳкесрен тата çут çанталăк инкекĕсенчен кивĕ шăпăр чикнĕ.

Шĕпĕн курăкĕ миомăна пĕтерет

Шĕпĕн курăкĕн (чистотел) настойкине хатĕрлемелле: 1 апат кашăкĕ шĕпĕн курăкне (эпĕ аптекăра туянатăп) стакан эрехе ярса 15 талăк тĕттĕм вырăнта тытмалла. Сăрăхтармалла. Çур стакан сивĕ шывпа хутăштармалла та выç варла ĕçмелле: 1-мĕш кунне – 1 тумлам, 2-мĕш кунне – 2 тумлам, 3-мĕш кунне – 3 тумлам... Çапла 15 тумлама çитиччен. 16-мĕш кунран 1 уйăх таран 15-шер тумлам ĕçмелле. Унтан кашни кун пĕр тумлам чакарса пымалла.

Çапла майпа 2 уйăх сипленмелле. Кирлĕ пулсан тепĕр уйăхран çакнах тепре тума юрать.

Шĕпĕн курăкĕ усал шыçă чирĕсемпе кĕрешме те пулăшать. Сиенĕ çук, уссине вара туятăр. Сахăр диабечĕпе чирлĕ хĕрарăмсем çак рецептпа сипленсе миомăран та сывалнă. Çĕçĕ айне выртма ĕлкĕретпĕр, курăксемпе сипленме те манар мар.

КИРЛĔ ПУЛĔ

Ӳслĕкрен – лимон сиропĕ

Лимона шыва ярса вăйсăр çулăм çинче 10 минут пĕçерĕр, аванах çемçелет, сĕткенне ытларах кăларма май килĕ. Сĕткенне пĕтĕмпех кăларнă хыççăн 2 апат кашăкĕ глицерин хушăр та лайăх пăтраштарăр, туличчен пыл ярăр. Лимон вырăнне пан улми уксусĕпе усă курма юрать.

Сайра хутра кăна ӳсĕретпĕр пулсан сиропа кунне пĕр хутчен 1 чей кашăкĕ ĕçмелле.

Вăйлă ӳсĕрсен сиропа кунне 3–4 хутчен пĕрер чей кашăкĕ ĕçмелле. Ӳслĕк чакнăçемĕн эмел ĕçессине те чакарса пымалла. Çак хатĕр çитĕннисемшĕн те, ачасемшĕн те лайăх.

Пилеш эрехĕ

Пыршăлăх ĕçĕ тивĕçтермесен, час-часах тула тухассипе нушалансан пилеш настойки хатĕрлеме сĕнетĕп.

Пиçсе çитнĕ хĕрлĕ пилеше татса лайăх çумалла. Банкăна сийĕн-сийĕн çырла, сахăр, çырла – çапла туличченех хумалла. Çăварне таса марльăпа çыхса хĕвел çине лартмалла. Сахăр ирĕлсе сироп пулмалла. Банкăна тĕттĕм вырăнта виçĕ эрне тытмалла. Астăвăр: сахăр йӳçмелле мар. Сиропа сăрăхтармалла. Сăрăхтарнă çур литр сироп пуçне 25 г спирт е эрех хушмалла.

Ирсерен выç варла пĕрер апат кашăкĕ ĕçмелле.

Тула тухасси йĕркене кĕрсен тăхтав тумалла. Эрнерен тепĕр хут сипленме юрать.

Çак тĕллевпех урăх сĕнӳ-канаш та пур:

ирпе, апат умĕн, пĕçерсе теркăланă хĕрлĕ кăшмана тип çупа хутăштарса çимелле е тин кăна хатĕрленĕ чĕрĕ кăшман сĕткенĕ ĕçмелле;

ирхи апатчен е çывăриччен 1 апат кашăкĕ тип çу хушнă кĕвелĕк ĕçмелле.

Т.СВЕКЛОВА.

ЫЙТУ – ХУРАВ

Пиона кĕркунне лартмалла

Кӳршĕ хĕрарăмĕн дачинче саркаланса ӳсекен ырă шăршăллă пионсене курсан çак ӳсен-тăрана килĕштерме пуçларăм. Ăна хамăн дачăна та лартасшăн. Тĕрĕс мĕнле лартмаллине каласа кăтартăр-ха.

А.КУЗЬМИНА.

Пионсене тĕрĕс лартни уйрăмах пысăк пĕлтерĕшлĕ, мĕншĕн тесен нумай чечек çурасси шăпах çакăнтан килет. Ӳсен-тăрана кĕркунне юпа уйăхĕччен лартса хăвармалла. Вăл хĕвел ӳкекен вырăна юратать. Сулхăн çĕрте тĕмсем лайăх аталанаççĕ пулин те ӳсен-тăран чечек çурмасть. Чечексен хушши 1 метртан кая мар пулмалла, мĕншĕн тесен вĕсем нумай çул пĕр вырăнта ӳсĕç, пысăк тĕмсем пулĕç.

Пиона вырнаçтармалли шăтăка маларах хатĕрлемелле, лартиччен çĕрĕ кăштах пусăрăнтăр. Тарăнăшĕ – 60–70 сантиметр, диаметрĕ 70 сантиметр пулмалла. Шăпах çакнашкал шăтăка лартни пионсене вăйлă тымар тытăмĕ йĕркелеме пулăшать. Çапла тумасан тĕмсем кирлĕ пек аталанаймаççĕ, малашне ӳсен-тăран йышлă чечекĕпе савăнтараймĕ. Çĕрĕн çиелти сийне чавса айккине илсе хумалла, шăтăка иккĕ-виççĕмĕш пайĕ чухлĕ çĕрĕк тăпри е компост хумалла. Унта 200 грамм суперфосфат тата 1 килограмм кĕл хушмалла. Сирĕн дачăри е пахчари тăпра хăйăрлă пулсан шăтăка 1 витре çурă тăм яни лайăх.

Лартмалли материал пирки уйрăммăн каламалла. Хальтерех çеç чечек ĕрчетме пуçлакансем чавса кăларнă тĕме пĕтĕм калăпăшĕпех, тымарсем çине уйăрмасăрах лартасшăн. Çапла майпа чечек хăвартах йăл илĕ, çеçке çурма пуçлĕ, тесе шухăшлаççĕ. Ку йăнăш шухăш. Малашне çакнашкал тĕмсем пĕтме те пултараççĕ. Юрăхлă мел – 3–4 тымарлă, 3–5 папкаллă, 10–15 сантиметр тăршшĕ ӳсен-тăрана лартасси.

Пиона лартсан ун таврашĕнчи çĕре алăпа пусăрăнтармалла, лайăх шăвармалла. Ăна лартсан виççĕмĕш çулхине кăна апатлантарма юрать. Пĕрремĕш хут хĕл каçнă чухне ӳсен-тăрана торфпа хуплантармалла е йĕри-тавра çĕр купаламалла. Çуркунне вĕсене илмелле.

Лартнă хыççăн пĕрремĕш çулхине тухакан папкасене татмалла, мĕншĕн тесен малтанах тĕм тата чечек тымарĕ лайăх аталанчăр тесе тăрăшмалла.

Молодой ученый из Вурнар

МИХАЙЛОВ Алексей Николаевич (родился 24.09.1979 г., в п.Вурнары Чувашской АССР) – успешный молодой ученый, кандидат физических наук (2006 г., тема диссертации «Люминисцентные свойства систем на основе оксидов с ионно-синтезированными нанокристаллами кремния»). Работает в Научно-исследовательском физико-техническом институте ННГУ. Неоднократный лауреат всевозможных стипендий, победитель различных грантовых конкурсов, исполнитель научно-исследовательских работ в рамках международных и национальных проектов Нижегородского госуниверситета, член Ученого совета НИФТИ, Совета молодых ученых ННГУ. К тому же Алексей заботливый молодой папа полуторагодовалой дочки Алисы, ее первыми словами и шажочками затмеваются пока еще нераскрытые научные тайны физики.

Окончил с отличием физический факультет ННГУ с присуждением степени бакалавра (2000 г.) и степени магистра (2002 г.) физики. В настоящее время – старший научный сотрудник НИФТИ (с 2007 г.), заместитель директора НОЦ «Физика твердотельных наноструктур» ННГУ по внешним связям (с 2009 г.).

Соавтор более 60 статей в рецензируемых журналах, 30 статей в сборниках трудов конференций, 3 учебно-методических материалов в электронном издании ННГУ. Участник более 40 научных конференций различного уровня. Эксперт-рецензент издательства Institute of Physics Publishing.

В период обучения в аспирантуре являлся двукратным стипендиатом Президента РФ, двукратным лауреатом стипендии администрации Нижегородской области им. Г.А. Разуваева и обладателем семи дипломов (премий) за доклады на всероссийских и международных конференциях. Ответственный исполнитель НИР в рамках программ «Фундаментальные исследования и высшее образование» (Минобрнауки РФ, фонд CRDF), «Развитие научного потенциала высшей школы» (Минобрнауки РФ), INTAS и FP6 (Европейская комиссия), проектов РФФИ, хоздоговорных работ с отраслевыми и академическими институтами. В качестве молодого ученого выполнял НИР в рамках индивидуальных грантов РФФИ, Минобрнауки РФ, CRDF. В 2007 году и повторно в 2009 году стал победителем конкурсов на гранты Президента РФ для поддержки молодых кандидатов наук. Результаты научной работы используются в образовательном процессе при модернизации и чтении специальных курсов, постановке лабораторных работ для студентов старших курсов физического факультета ННГУ.

В 2006 и 2009 гг с целью ознакомления с опытом преподавания и постановки научных исследований посещал университеты и научно-образовательные центры в Вашингтоне, штатах Джорджия, Техас, Пенсильвания.

С 2009 года активно участвует в реализации мероприятий ФЦП «Научные и научно-педагогические кадры инновационной России» путем выполнения НИР в составе коллективов НИФТИ и физического факультета ННГУ. Является координатором выполнения работ, связанных с повышением квалификации молодых ученых из вузов и академических институтов, приглашенных в научно-образовательные центры ННГУ.

ИНТЕРВЬЮ

– Вы приехали учиться в Нижегородский университет из Чувашии. С чем связано такое решение?

– В школе посещал подготовительные курсы от Чувашского госуниверситета, даже подавал документы в ЧГУ. Мои одноклассники собрались поехать в ННГУ сдавать репетиционные экзамены, и я решил присоединиться, просто за компанию. Проблем с поступлением не было: на удивление хорошо сдал репетиционный экзамен по математике, да и школу окончил с медалью. Не могу точно сказать, почему решил все-таки пойти в Нижегородский университет, думаю, город понравился и люди... Главное, что никогда об этом не жалел! Выбор физического факультета тоже трудно объяснить. Скорее всего, мне было «удобно» сдавать математику, был уверен в своих знаниях: в школьной программе хорошо ориентировался. Странно, но особенно не задумывался над смыслом аббревиатуры ПФМ (факультет прикладной физики и микроэлектроники). Когда сдавал экзамен по физике в школе, учитель спросил, буду ли я физикой потом заниматься, и я с уверенностью ответил: «Нет, конечно, не буду!». О том, куда попал, догадался очень скоро - на собеседовании медалистов, а то, что учусь на одном из самых «сложных» факультетов, бесповоротно осознал в первый же учебный день...

– Было все равно, кем стать?

– Учился всегда хорошо, причем успевал по всем предметам, давались и гуманитарные, и точные науки, участвовал во всевозможных олимпиадах по истории, биологии, информатике, математике, черчению... Сначала, скорее, выполнял долг перед родителями - они всю жизнь проработали преподавателями в техникуме, и их педагогический опыт оказался как нельзя кстати. Со временем пришла ответственность перед самим собой, было важно и даже порой азартно выполнять поставленные задачи. Долгое время смущало, что у меня нет никаких талантов - ко всем предметам было одинаковое отношение. Спустя много лет профессор Н.Н. Герасименко, уважаемый ученый, он был моим оппонентом на защите кандидатской, в одной из наших продолжительных и всегда очень полезных для меня бесед заметил, что талантливый человек талантлив во всем. Естественно, это меня успокоило...

– Учеба в университете тоже легко давалась?

– К счастью, не смогу так сказать. Хороший результат можно получить, только пройдя через трудности и переборов себя. Порой бывает полезно не задавать себе лишних вопросов, а просто, стиснув зубы, делать то, что требуется в данный момент. Так, на первых двух курсах приходилось изучать множество предметов, не представляя их важности и предназначения. Но зато потом было очень неожиданно по-новому прочувствовать всю красоту физики, когда фундаментальные законы природы вдруг выводились из чисто математических соображений. С огромным уважением отношусь к нашим теоретикам, которые воодушевленно делятся этими знаниями со студентами. Красный диплом не был самоцелью, даже не задумывался об этом. Главное было – успешно сдать сессию и не испортить мнение окружающих о себе, особенно мнение преподавателей.

– Как Вы начали заниматься наукой?

– На 4 курсе увидел объявление о том, что набираются студенты в новый научно-образовательный центр сканирующей зондовой микроскопии для участия в научно-исследовательских проектах, одним из которых руководили директор НИФТИ О.Н. Горшков и в.н.с. НИФТИ профессор Д.И. Тетельбаум. После лекции подошел к Олегу Николаевичу, представился, сказал, что наукой никогда не занимался. Он говорит: не страшно, – и привел меня в лабораторию, увлекательно рассказал, над чем они работают. Буквально через пару дней по рекомендации моей родной кафедры электроники твердого тела состоялось первое знакомство с Давидом Исааковичем Тетельбаумом, про которого уже был наслышан. На факультете о нем говорили как о классике, делать у него курсовую и диплом – большое везение. Давид Исаакович – удивительный человек, известный ученый, пользующийся огромным авторитетом в научном сообществе в нашей стране и за рубежом. Для меня он человек с уникальными личными качествами, настоящий учитель, который учит ненавязчиво и незаметно, но при этом навсегда. Давид Исаакович играет важную роль в моем развитии как ученого.

Так определилась тема курсовой работы, область научных интересов. Стал студентом НОЦ: ездил на конференции, получал дополнительную стипендию. Сразу начал участвовать в научно-исследовательских проектах лаборатории электроники твердого тела НИФТИ. Учился в магистратуре и аспирантуре.

– С чем связана Ваша научная деятельность?

– Одно из классических направлений исследований в НИФТИ и на физическом факультете - физика и технология ионной имплантации, руководит этой школой Д.И. Тетельбаум. Наш объединенный коллектив занимается применением ионной имплантации в комбинации с другими методами для формирования и модификации новых многофункциональных материалов. Нам удается находить свою нишу во все возрастающем потоке исследований и получать фундаментальные результаты мирового уровня.

– Хочется спросить, как Вам удается выигрывать гранты и стипендии в таком количестве?

– Всегда старался участвовать во всех мероприятиях, конкурсах. Если говорить об индивидуальных грантах, начинал с конкурсов молодых ученых РФФИ. Апогеем можно считать повторную победу в представительном конкурсе на гранты Президента.

– Одним из последних мероприятий Совета молодых ученых был семинар по вопросам участия в конкурсах на соискание грантов.

– Действительно, мы делились опытом, рассказывали, как правильно составлять заявки и отчеты. Слушатели – аспиранты, молодые ученые с разных факультетов ННГУ – задавали много вопросов, оказалось, что эта проблема весьма актуальна. Думаю,

Алеша в первой Вурнарской школе.

именно в обмене опытом, консультационной поддержке, стимулировании активного участия молодежи в конкурсах заключается одна из задач Совета молодых ученых.

Я не с самого начала стал членом Совета молодых ученых. Однажды увидел информацию на университетском сайте и подумал, а почему же меня там нет? Тут же при случайной встрече с Денисом Хомицким (он является секретарем Совета) был им приглашен на очередное мероприятие в областном Законодательном Собрании. Познакомился с председателем Совета Юлией Плеховой и другими активистами, которые, несмотря на постоянную занятость и учебную нагрузку проводят важную работу по привлечению молодых ученых к решению их общих проблем.

– Не было мысли уехать за рубеж и продолжить научную карьеру там?

– Никогда не было желания жить, работать в другой стране, но варианты, предложения были. Постоянно встречаю за рубежом тех, кто в трудные для нашей науки годы уехал туда ради денег. Не вижу радости в глазах этих людей. Либо надо быть гениальным ученым, либо безрезультатно ждать хороших позиций и высокой оплаты труда. Когда высказывается мнение, что уезжают лучшие – категорически с этим не соглашусь. Покидает страну тот, кому чего-то не хватило, чтобы найти свое место здесь. Ведь не место красит человека, а человек – место.

– Как проводите свободное от работы время?

– Можно провести знак равенства между свободным от работы временем и семьей. Думаю, семья имеет определяющую роль в становлении ученого. Кто-то из великих сказал, что ученый добьется таких успехов в науке, которые ему позволит его жена. Я всегда уверен в том, что решение многих бытовых, повседневных вопросов успешно проконтролирует моя супруга Оксана. Она настолько хорошо это делает, что я могу даже забыть о каких-то вещах, чего совершенно не позволительно на работе. А надежный тыл – залог любой победы. Главное достижение в моей жизни – не новая выявленная физическая закономерность или очередной выигранный грант, хотя все это очень и очень важно, а дочка Алиса!

Л. ИВАНОВА.

(По страницам журнала «Нижегородский университет» к печати подготовил М.Васильев).

Подтверждены полномочия сенатора Николая Федорова

22 сентября Советом Федерации Федерального Собрания Российской Федерации принято постановление о подтверждении полномочий члена Совета Федерации Федерального Собрания Российской Федерации Николая Васильевича Федорова от Чувашской Республики. Напомним, он был назначен представителем в Совете Федерации от исполнительного органа государственной власти Чувашской Республики Указом Президента Чувашии от 7 сентября 2010 года № 111.

Отметим, что Указом главы российского государства Дмитрия Медведева в состав Комиссии при Президенте РФ по модернизации и технологическому развитию экономики страны включен сенатор Николай Федоров.

Пресс-служба АП ЧР.

ВНИМАНИЮ НАСЕЛЕНИЯ!

Управление Росреестра по Чувашской Республике разъясняет:

В соответствии с Приказом Росреестра от 11.03.2010 г. №П/93 «О наделении федеральных государственных учреждений «Земельная кадастровая палата» («Кадастровая палата») по субъектам Российской Федерации полномочиями органа кадастрового учета», с 15 сентября 2010 года полномочиями органа кадастрового учета будет наделена ФГУ «Земельная кадастровая палата» по Чувашской Республике.

На сегодняшний день Кадастровая палата принимает документы от граждан на кадастровый учет и выдает сведения из кадастра, а принимают решения по кадастровым процедурам сотрудники Управления Росреестра по Чувашской Республике. Осенью все решения будет принимать уже Кадастровая палата. На данный момент в нашей республике ведутся работы по передаче полномочий по кадастровому учету. В 22 субъектах Российской Федерации, которые вошли в первый этап, эта работа уже завершена.

Основными функциями по ведению государственного кадастра недвижимости являются:

- постановка на кадастровый учет объекта недвижимости;
- внесение сведений в государственный кадастр недвижимости;
- снятие с кадастрового учета объекта недвижимости;
- исправление технических и кадастровых ошибок в кадастровых сведениях;
- выдача кадастровых паспортов (кадастровых выписок) и уведомлений;
- выдача выписок из единого государственного реестра объектов капитального строительства (ЕГРОКС) и планов объектов капитального строительства.

Прием и выдача документов на государственный кадастровый учет земельных участков в **Вурнарах** осуществляется по адресу: **п. Вурнары**, ул. К. Маркса, д. 15. Время приема: с понедельника по пятницу с 8.00 до 17.00 час. Обед с 12.00 до 13.00 час. Тел.:(835-37) 2-63-24, e-mail: vur1_kadastr@cbx.ru.

Кроме того, заявление о постановке на кадастровый учет можно подать в Управление Росреестра по Чувашской Республике одновременно с документами на государственную регистрацию прав на недвижимое имущество и сделок с ним.

Эсир тонировкăна тасатнă-и?

Çак ятпа юн кун Вăрнар çамрăкĕсем тĕллевлĕ акци ирттерчĕç

АКЦИ

Кĕçнерни кунтан, сентябрĕн 23-мĕшĕнчен, транспорт хатĕрĕсен хăрушсăрлăхĕ çинчен калакан çĕнĕ Техника регламенчĕ, çавăн пекех административлă правăна пăсни çинчен калакан Кодексри улшăнусем вăя кĕчĕç. Вĕсемпе килĕшӳллĕн автомобиль чӳречисене йăм тĕттĕм тонировка тăвакансен 500 тенкĕ штраф кăларса хума тивет.

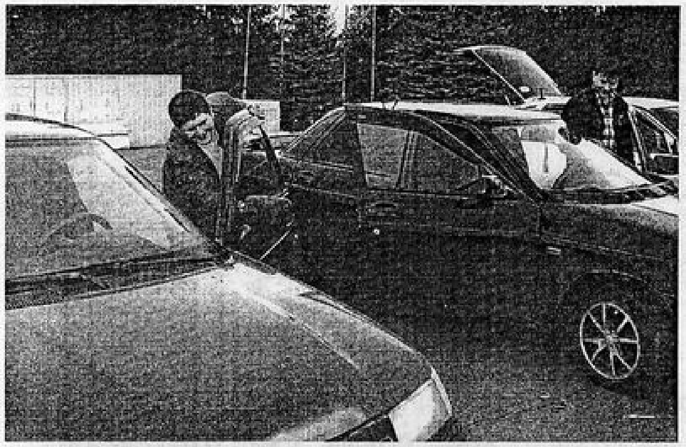

Çĕнĕ регламентра тонировка ăнлавне тата вăл мĕнле стандартсене тивĕçтермеллине уççăн çырса кăтартнă. Умри кантăкăн çутă яраслăхĕ 75 процентран, умри айăкри кантăксен вăл 70 процентран пĕчĕкрех пулмалла мар.

Вăрнар çамрăкĕсем çĕнĕ регламента йышăнса юн кун акци йĕркелерĕç. Поселокăн тĕп площадĕнче пухăнса хăйсен çăмăл машинисен умри тонировкисене тасатрĕç, ыттисене те хăйсенчен тĕслĕх илме сĕнчĕç. «Çул çинче пурте пĕр тан, эппин, руль умне ларакан кашни çыннăнах саккуна çирĕп пăхăнмалла», – терĕç вĕсем.

С.ЧИКМЯКОВА.

Тырă сăвăсĕсем

Тырă сăвăсĕ эрешмен йышши чĕр чунсен шутне кĕрет. Хурт-кăпшанкăсенчен вăл ытлашши пĕчĕк пулнипе уйрăлса тăрать. Ун тăршшĕ 0,4–0,7 миллиметр. Тырă сăтăрçисем пирĕн çĕршывра пур çĕрте те сарăлнă. Вĕсем тырă упранакан, тасатса тирпейлекен вырăнсенче, армансенче, йĕтемсенче, улăм урисенче тĕл пулаççĕ.

СПЕЦИАЛИСТ КАНАШĔ

Ку чĕрчунсем юнсăр, куççăр, çунатсăр, тăватă мăшăр ураллă. Нумай вăхăт апатсăр пурăнма, шăрăхпа сивĕре те упранма пултараççĕ. Сăвăссен аталанăвĕ сывлăш температуринчен нумай килет, мĕншĕн тесен вĕсем хăйсен ӳт температурине тытса тăраймаççĕ. Сывлăш температури 18–32 градус ăшă пулсан лайăх аталанаççĕ. Сивĕрех çанталăкра вĕсем вилеççĕ.

Тырă сăвăсĕсене пурăнма пулăшакан тепĕр услови вăл – нӳрĕк çителĕклĕ пулни. Тырă нӳрĕклĕхĕ 12 процента çитсен унта вĕсем аталанмаççĕ, хăйсене валли пурăнма нӳрĕрех вырăнсем шыраççĕ. Вĕсем – урай хăми хушăкĕсем, пĕрене çурăкĕсем, нӳрĕк тырăсем.

Сăвăссене сывлама яланах таса сывлăш кирлĕ. Çавăнпа вĕсем тырă упранакан вырăнта çӳлелли сийсене хăпараççĕ. Анчах та тӳрĕ хĕвел пайăркисем лекекен çĕрте вĕсем вилеççĕ, çавăнпа çутăран яланах тараççĕ.

Йышланса кайсан сăвăссем тырра пысăк сиен кӳреççĕ. Вăрлăхăн шăтаслăхĕ те чакать. Çавăнпа пĕрлех сăвăссем аталаннă май, хăйсен «тумне» çĕнетеççĕ, киввине тăкса тырра çӳпĕлеççĕ. Сăвăс ернĕ тырă партийĕсен нӳрĕклĕхĕ хăпарать. Вăрлăх шăтса каять. Çавна пула çăнăх, кĕрпе, тĕш тырăсем наркăмăшланаççĕ, çиме юрăхсăра тухаççĕ.

Сăвăссем ересрен сыхланас тесен тырă вырнаçтармалли кĕлетсене çуса тасатмалла, дезинфекцилемелле. Çавăн пекех аламалли агрегатсене, витресене, кĕреçесене, михĕсене тасатмалла. Упрама хуракан тырра типĕтмелле.

Вăрлăх çинче сăвăссем пуррине ял хуçалăх центрĕн Вăрнар районĕнчи уйрăмĕнче тĕрĕслеççĕ. Сиенлĕ хурт-кăпшанка тупса палăртассипе çанталăк ăшăрах чухне тимлени усăллăрах. Мĕншĕн тесен сăтăрçăсемпе кĕрешмелли эмелсемпе ытларах чухне ăшă çанталăкра кăна усă курма юрать, сывлăш температури +10 +15 градусран пысăкрах пулмалла. Паянхи куна илсен хăшпĕр хуçалăхсем тырăсене анализа килсе пама тăхтаса тăраççĕ. Кая юлсан тупса палăртнă сăвăслă партисене тасатма йывăрланать. Çавăнпа та хăш-пĕр хуçалăхсем кĕлетсене çуса тасатса дезинфекцилемен пулсан вĕсен сăвăссем пуррине паянах тĕрĕслеме тăрăшмалла. Мерăсем йышăнмалли кунсем сахаллансах юлчĕç.

Сăвăссем тĕрлĕрен пулаççĕ. Пĕр йышши сăвăссем хурт-хăмăр çине тапăнса варроатоз чирĕпе чирлеттереççĕ. Тепĕр тĕслисем ӳсен-тăрансем çине ерсе сиенлеççĕ. Кăçалхи ăшă çанталăк сăвăссене аталанма лайăх условисем туса пачĕ. Пахчаçăсемпе чечек ĕрчетекенсем кăçал сăтăрçăсем тапăннипе пирĕн пата пулăшу ыйтма йышлăн килчĕç. Хурт-хăмăр тытакансем те варроатоз аталаннине палăртаççĕ. Кăçал тырă сăвăсĕсем ĕрчесе аталанас хăрушлăх пысăк, çавăнпа та асăрхануллă пулмалла. Хурт-кăпшанкăсен йышĕ ӳснин тепĕр сăлтавĕ – сухаламан çĕр лаптăкĕнче акни. Тăкăнса юлнă тырăсем, улăм арпи, хăмăлсем – пурăнма лайăх условисем пулса тăраççĕ. Нӳрĕк те çителĕклĕ, хулăм юр айĕнче вĕсене сивĕ те тивмест.

Юлашки çулсенче тата хĕллехи кунсем ăшăрах пулни палăрать. Хĕл лайăх каçнă кăпшанкăсем шăтса тухнă калчасем çине куçаççĕ, унта вĕсен сĕткенĕпе тăранаççĕ. Тырă пиçсе çитсен пучах çине куçаççĕ. Çапла майпа кĕлетсене çĕнĕ тырăпа пĕрле кĕреççĕ. Çавăнпа та ресурссене перекетлекен технологисемпе усă курнă чухне хими им-çамĕсемпе тĕрĕс те вăхăтлă усă курасси тĕп тĕллев пулса тăрать. Ăна пурнăçласан кăна таса та пахалăхлă тырă туса илме пулать.

А.МУРАТКИН,
Раççей ял хуçалăх центрĕн Вăрнар районĕнчи уйрăмĕн тĕп агрономĕ.

ВОСПИТАНИ

Ачасене хӳтĕлес тĕллевпе

Ача-пăча ӳстересси вутра çуннă пек, тенĕ ваттисем. Чăннипех те ывăлĕ-хĕрĕсене йĕркеллĕ пăхса ӳстерсе тĕрĕс воспитани парасси – ашшĕ-амăшĕн малтанхи тивĕçĕ. Мул-пуянлăх парасси мар, ăс парасси çинчен чи малтан шутламалла. Пĕчĕкçĕ пурнăçри чăн хаклăхсене пăхăнса пурăнакан ача малашне ашшĕ-амăшне намăс кăтартмĕ, вĕсен ятне çĕре ӳкермĕ.

Анчах паянхи тулăх пурнăç та ачасем çине пĕчĕкренех витĕм кӳрет: чун мĕн ыйтать, пĕтĕмпех пур – укçа кăна пултăр. Анчах хальхи çамрăксем тар тăкса ĕçлесшĕн мар, пĕтĕмпех çак самантрах кирлĕ вĕсене. Нумайăшĕ алкогольпе ирех туслашать, астармăш вăййăсене иленет, саккуна пăсма тытăнать...

Ачасене хирĕçле преступлени тунă тата вĕсем хăйсем право йĕркине пăснă тĕслĕхсем районта та регистрациленеççĕ. Кăçалхи çулла, акă, çула çитмен икĕ çамрăк ют пурлăха тата укçа çаратнипе çакланнă. Иккĕшĕ те вун пиллĕке кăна кайнă-ха, апла пулин те хăйсем киревсĕр хăтланнине ăнланса юриех саккуна пăснă. Июлĕн 12-мĕшĕнче Уйкас Ялтăрари Л. Аçăмçырминчи пĕр хуçалăха вăрттăн шухăшпа кĕнĕ, çуртран сварка кабелĕ, бритва, магнитола, хунар йăкăртнă. Тепĕр çамрăкĕ те июлĕн 17-мĕшĕнче Аçăмçырми ялĕнчех пĕр çурта тустарнă: вăл унта ирĕклĕнех кĕнĕ, 60 пин тенкĕ вăрланă. Ку тĕслĕхсемпе уголовлă ĕçсем пуçарнă.

Ачасене тӳрĕ çултан пăрăнма парас мар, вĕсен ăс-тăнне, сывлăхне, чун-чĕрине япăх витĕм кӳрекен факторсенчен саккунлă майпа хӳтĕлес тесе республика шайĕнче пысăк ĕç пурнăçланать. Чăваш Республикин Патшалăх Канашĕн депутачĕсем пĕр сасăпа йышăнса çула çитмен çамрăксем валли «комендант сехетне» çирĕплетрĕç. Çак саккун 18 çула çитмен ачасене хăш-пĕр уйрăм объектсенче тата каçхине обществăлла вырăнсенче ашшĕ-амăшĕсĕр çӳреме чарать. Унăн тĕп тĕллевĕ – ачасен сывлăхне тата пурнăçне сиен кӳрессине асăрхаттарасси.

Ясарлăх паллиллĕ тавар кăна сутакан вырăнсене, эрех-сăра сутакан бар-ресторансене, рюмочнăйсене малашне талăкри хăть хăш вăхăтра та 18 çула çитменнисен кĕме юрамасть. Каçхи вăхăтра вара – 22 сехетпе 6 сехетчен – вĕсемшĕн обществăлла вырăнсенче ашшĕ-амăшĕсĕр çӳреме те çул хупă пулĕ. Ку вырăнсем шутне урамсене, стадионсене, парксквересене, обществăлла транспорта, интернет-салонсене, лавккасене тата каçхи клубсене кĕртнĕ. Çуллахи тапхăрта – июнĕн 1-мĕшĕнчен пуçласа августăн 31-мĕшĕччен – çула çитменнисен 23 сехетчен уçăлса çӳреме ирĕк пур.

Ку саккун ыйтнине пăхăнманшăн, уйрăммăн илсессĕн, ашшĕ-амăшĕсене тата юридици сăпатсене административлă явап тыттарма пăхнă.

Г.ИВАНОВ,
шалти ĕçсен Вăрнар районĕнчи пайĕн çула çитменнисен ĕçĕсемпе тимлекен инспекторĕ.

ПĔЛНИ ПĂСМАСТЬ

- Ангелу чирлесен чиркӳре сывалма тăрăш.
- Хăв çуралнă кун Турăран сывлăх ыйтма ан ман.
- Усал сывлăша чарма чĕпхӳпе хĕрес хур.
- Кил-çурту умне лаша таканĕ вырнаçтар.
- Çăкăра пуçласан иккĕмĕш çаврăмне эсĕ çи.
- Венчет çĕррипе сулласа тĕрĕссине пĕлме тăрăш.
- Усал ĕç тăвакан сывлăшпа та ярать, япала тăрăх та пăсать.
- Килти усал сывлăша алăксене уçса йĕплĕ хулăпа хăвала.
- Çамрăк мăшăра малашлăхра телейлĕ пулма ашшĕ-амăшĕн пехилĕ пулăшĕ.
- Çын пăссан пурнăç «такăнать», каюра чĕрни вара каялла ярать.
- Киремет пăрахни çынна чирлеттерет те «тĕтĕм» сӳнтерме те пултарать.
- Ылханма юрамасть, ылхан – çурмалла.
- Усал сунакана та усал ан ту, Турă ырă сунма каланă.
- Ӳркенмесен пурнăçу тулăх пулĕ, сывлăху та савăнтарĕ.
- Усал çын килсен, хыççăн таса шыв сап.
- Пĕрлешсенех пĕрремĕш каçхине мăшăрун япалине кирлĕ çĕре хума ан ман.
- «Таса мар» кил-çуртра «тĕтĕм» ан сӳнтĕр тесен «тасатма» тăрăш.
- Судпа çыхлансан тĕрĕслĕхе тухма сулахай енĕ пулăшĕ.
- Сывă ангел систернине вăлтма пĕлсен сирĕн хуйху та сахалланĕ.
- Ăнсăртран çухалнă япалу мелне пĕлсен тупăнатех.

Алексей КОЗЛОВ пухнă.

Ентеш парнисемшĕн

Пăртасра çуралса ӳснĕ, халĕ Украинăра пурăнакан СССР спорт мастерĕ, хăвăрт утассипе Раççейĕн пĕрремĕш çĕнтерӳçи Валентина Борисюк (Петрова) парнисемшĕн спортсменкăн тăван ялĕнче çулсеренех çăмăл атлетика чупăвĕ ирттеретпĕр. Кăçал та вăл массăллă иртрĕ.

Паллă ентешĕмĕр нумаях пулмасть тăван яла килсе кайрĕ. Яланхиллех тĕл пулса калаçрăмăр. Яштака та вашават хĕрарăм халĕ Украинăра ачасен спорт шкулĕн директорĕнче, РОНО методистĕнче ĕçлет. Çав вăхăтрах институтра, шкулта занятисем ирттерме ĕлкĕрет. Ывăлĕ вăтам дистанци чупассипе тĕнче шайлă спорт мастерĕ, Украинăн пĕрлештернĕ командин членĕ. Халĕ çине тăрсах Олимп вăййисене хатĕрленет. Хĕрĕ те сывă пурнăç йĕркипе туслă, спорт мастерĕн кандидачĕ. Эпир хамăр ентешпе мухтанатпăр. Ăна Вăрнар район энциклопедине те кĕртнĕ.

Кăçалхи чупура çĕнтерӳçĕсем валли В.Петрова куçса çӳрекен Кубок, хаклă парнесем илсе килчĕ. Харпăр хăй ушкăнĕнче мала тухаканĕсем – Сергей Кондратьев, Евгений Порфирьев, Кристина Германова, Кристина Макарова.

О.ЯКОВЛЕВ, физкультура учителĕ.

РЕКЛАМА ОБЪЯВЛЕНИЯ РЕКЛАМА ОБЪЯВЛЕНИЯ РЕКЛАМА

СОВЕТ ВУРНАРСКОГО РАЙПО ПОЗДРАВЛЯЕТ всех ветеранов с Днем пожилых людей и **ПРИГЛАШАЕТ** 1 октября 2010 г. в 11 часов в красный уголок райпо (в здании универмага) на концерт артистов Чувашской государственной филармонии и в 13 ч. на обед:
- ветеранов общественного питания – в кафе «Центральное»;
- ветеранов хлебозавода – в кафе «Встреча»;
- ветеранов торговли, заготучастка, оптово-торговой базы, автогаража – в ресторан «Огонек».

Извещение о проведении собрания о согласовании местоположения границы земельных участков

Кадастровым инженером ООО «Рубикон», ОГРН 1022102029047 выполняются кадастровые работы по уточнению местоположения границ зем. участков в отношении:

1. зем. участков, расположенных по адресу: ЧР, Вурнарский район, п. Вурнары, коллективное садоводство «Черемушки». Заказчиком кадастровых работ является Федотова Екатерина Геннадьевна, ЧР, Вурнарский район, п. Вурнары, ул. Советская, д.57, тел. 89278680484.

2. зем. участка, расположенного по адресу: ЧР, Вурнарский район, д. Шоркасы, ул. Центральная, д.43. Заказчиком кадастровых работ является Муравьева Елизавета Ивановна, ЧР, Вурнарский район, д. Шоркасы, ул. Центральная, д.43, тел.89373973768.

3. зем. участка, расположенного по адресу: ЧР, Вурнарский район, Шинерское сельское поселение, д. Шинеры, северная часть кадастрового квартала 21:09:150104. Заказчиком кадастровых работ является Евдокимова Ольга Ильинична, ЧР, п. Вурнары, пер. Тракторный, д.12, кв.40, тел. 89278494935.

4. зем. участков, расположенных по адресу: ЧР, Вурнарский район, д. Чирш-Шинеры, ул. Солнечная, д.183. Заказчиком кадастровых работ является Долгов Николай Александрович, ЧР, Вурнарский район, п. Вурнары, ул. А.Иванова, д.36, кв.33, тел. 2-54-19.

5. зем. участков, расположенных по адресу: ЧР, Вурнарский район, Кольцовское сельское поселение, д. Сявалкас-Хирпоси, северная и юго-восточная части кадастрового квартала 21:09:320103. Заказчиком кадастровых работ является Ермолаева Нина Алексеевна, ЧР, Вурнарский район, д. Сявалкас-Хирпоси, ул. Цивильная, д.52, тел.89603094263.

6. зем. участка, расположенного по адресу: ЧР, Вурнарский район, Хирпосинское сельское поселение, д. Хирпоси, восточная часть кадастрового квартала 21:09:250103. Заказчиком кадастровых работ является Маскова Галина Михайловна, ЧР, Вурнарский район, с. Янгорчино, ул. Комсомольская, д.10, тел.89278615659.

7. зем. участка, расположенного по адресу: ЧР, Вурнарский район, д. Большие Торханы, ул. Приовражная, д.1. Заказчиком кадастровых работ является Курбатова Анна Григорьевна, ЧР, Вурнарский район, д. Большие Торханы, ул. Приовражная, д.1, тел.89051999172.

8. зем. участка, расположенного по адресу: ЧР, Вурнарский район, Санарпосинское сельское поселение, д. Новые Яхакасы, западная часть кадастрового квартала 21:09:270103. Заказчиком кадастровых работ является Куликова Нина Максимовна, ЧР, Вурнарский район, д. Новые Яхакасы, ул. Братьев Даниловых, д.2, тел.89278626690.

9. зем. участков, расположенных по адресу: ЧР, Вурнарский район, с. Янгорчино, ул. Коммунистическая, д.8; ЧР, Вурнарский район, Янгорчинское сельское поселение, с. Янгорчино, центральная часть кадастрового квартала 21:09:240101; ЧР, Вурнарский район, Янгорчинское сельское поселение, с. Янгорчино, южная часть кадастрового квартала 21:09:240102. Заказчиком кадастровых работ является Иванова Людмила Николаевна, ЧР, Вурнарский район, с. Янгорчино, ул. Коммунистическая, д.8, тел.89278641706.

Собрание заинтересованных лиц по поводу согласования местоположения границ зем. участков состоится: 25.10.2010г.:
1. в 8ч. ЧР, Вурн. район, п. Вурнары, ул. Советская, д.57;
2. в 9ч. ЧР, Вурн. район, д. Шоркасы, ул. Центральная, д.43;
3. в 10ч. ЧР, Вурн. район, д. Шинеры, ул. Мира, д.114;
4. в 11ч. ЧР, Вурн. район, д. Чирш-Шинеры, ул. Солнечная, д.183;
5. в 12ч. ЧР, Вурн. район, д. Сявалкас-Хирпоси, ул. Цивильная, д.52;
6. в 13ч. ЧР, Вурн. район, д. Хирпоси, ул. Механизаторов, д.14;
7. в 14ч. ЧР, Вурн. район, д. Большие Торханы, ул. Приовражная, д.1;
8. в 15ч. ЧР, Вурн. район, д. Новые Яхакасы, ул. Братьев Даниловых, д.2;
9. в 16ч. ЧР, Вурн. район, с. Янгорчино, ул. Коммунистическая, д.8.

С проектом межевого плана зем. участков можно ознакомиться в ООО «Рубикон» по адресу: ЧР, п. Вурнары, ул. К.Маркса, 15, тел. 8(83537)27470, адрес электронной почты: e-mail: MTW79@yandex.ru.

Возражения по проекту межевого плана и требования о проведении согласования местоположения границ зем. участков на местности принимаются с 25.09.2010 г. по 25.10.2010 г. по адресу: ЧР, п. Вурнары, ул. К.Маркса, 15.

Смежные зем. участки, с правообладателями которых требуется согласовать местоположение границ: 1) ЧР, Вурнарский район, п. Вурнары, коллективное садоводство «Черемушки», зем. участки, граничащие с зем. участками, принадлежащими Красильниковой Нине Ильиничне, Косолаповой Зое Григорьевне, Степановой Вере Петровне; 2) ЧР, Вурнарский район, д. Шоркасы, ул. Шоссейная, д.19, кад. №21:09:150101:18; 3) зем. участок с северной стороны зем. участка с кад.№21:09:150104:307, расположенного в ЧР, Вурнарский район, Шинерское сельское поселение, д. Шинеры, северная часть кадастрового квартала 21:09:150104; 4) ЧР, Вурнарский район, д. Чирш-Шинеры, ул. Солнечная, д.184, кад. №21:09:150105:193; 5) зем. участки с северной и восточной стороны зем. участка с кад.№21:09:320103:204, расположенного в ЧР, Вурнарский район, Кольцовское сельское поселение, д. Сявалкас-Хирпоси, северная часть кадастрового квартала 21:09:320103; зем. участок с западной стороны зем. участка с кад.№21:09:320103:203, расположенного в ЧР, Вурнарский район, Кольцовское сельское поселение, д. Сявалкас-Хирпоси, юго-восточная часть кадастрового квартала 21:09:320103; 6) зем. участок с южной стороны зем. участка с кад.№21:09:250103:246, расположенного в ЧР, Вурнарский район, Хирпосинское сельское поселение, д. Хирпоси, восточная часть кадастрового квартала 21:09:250103; 7) ЧР, Вурнарский район, д. Большие Торханы, ул. Приовражная, д.2, кад. №21:09:210101:13; 8) зем. участок с северной стороны зем. участка с кад. №21:09:270103:39, расположенного в ЧР, Вурнарский район, Санарпосинское сельское поселение, д. Новые Яхакасы, западная часть кадастрового квартала 21:09:270103; 9) ЧР, Вурнарский район, с. Янгорчино, ул. Коммунистическая, д.10, кад. №21:09:240102:147; зем. участки с западной, северной и восточной сторон зем. участка с кад. №21:09:240101:131, расположенного в ЧР, Вурнарский район, Янгорчинское сельское поселение, с. Янгорчино, центральная часть кадастрового квартала 21:09:240101; зем. участки с юго-западной и северо-восточной сторон зем. участка с кад. №21:09:240102:246, расположенного в ЧР, Вурнарский район, Янгорчинское сельское поселение, с. Янгорчино, центральная часть кадастрового квартала 21:09:240102. При проведении согласования местоположения границ при себе иметь документ, удост. личность, документ о правах на зем. участок.

30 сентября с 9 до 16 часов в РДК

ИП Шмонина проводит **ВЫСТАВКУ-ПРОДАЖУ** пальто широкого ассортимента современных моделей 2010 года, производства г.г.Н.Новгород, Москва, Владимир. Рассрочка – на 3 месяца. Первый взнос – 2500 руб. А также женские костюмы производства г.г.Москва, Владимир и Белоруссии, в рассрочку на 2 мес. Первый взнос – 1000 рублей. При себе иметь паспорт.

На основании Постановления Главы Вурнарского района Чувашской Республики от 23.09.2010 г. №467 «Об условиях приватизации здания котельной, расположенной по адресу: Чувашская Республика, Вурнарский район, с. Орауши, ул. Первомайская, д.11 «а» посредством публичного предложения» проводит продажу путем публичного предложения здания котельной общей площадью 172,85 кв.м., расположенного по адресу: Чувашская Республика, Вурнарский район, с. Орауши, ул. Первомайская, д.11 «а».

Начальная цена (цена первоначального предложения) муниципального имущества – 94600 (Девяносто четыре тысячи шестьсот) рублей 00 копеек.

Величина, на которую снижается начальная цена – 10%. Период, по истечении которого последовательно снижается цена предложения – 5 дней. Минимальная цена предложения – 47300 (сорок семь тысяч триста) рублей 00 копеек.

Периоды формирования цены предложения:
с 27.09.2010 г. по 01.10.2010 г. – 94 600 рублей 00 копеек.
с 02.10.2010 г. по 06.10.2010 г. – 85140 рублей 00 копеек.
с 07.10.2010 г. по 11.10.2010 г. – 75680 рублей 00 копеек.
с 12.10.2010 г. по 16.10.2010 г. – 66220 рубля 00 копеек.
с 17.10.2010 г. по 21.10.2010 г. – 56760 рублей 00 копеек.
с 22.10.2010 г. по 26.10.2010 г. – 47300 рублей 00 копеек.

Дата, время и место приема заявок с 27.09.2010 г. по 26.10.2010 г. в рабочие дни с 8.00 час. до 17.00 час. по московскому времени по адресу: п. Вурнары, ул. Советская, д.20, каб.110, тел. 2-54-44 (отдел экономики и имущественных отношений).

Дата, время и место подведения итогов аукциона: 27.10.2010 г. в 10 час. 00 мин. по московскому времени по адресу: п. Вурнары, ул. Советская, д.20, каб. 110.

Документы, представляемые для участия в аукционе: заявка установленного образца; физические лица представляют документ, удостоверяющий личность, юридические лица – нотариально заверенные копии учредительных документов; опись представленных документов. В случае подачи заявки представителем претендента предъявляется надлежащим образом оформленная доверенность.

Договор купли-продажи заключается в течение 5 дней с даты подведения итогов аукциона. Реквизиты для внесения оплаты от участников аукциона: расчетный счет 40302810675063006011, Канашское ОСБ 7507 г. Канаш, БИК 049706609, ОКАТО 97210000000, код - 90311303050050000130, получатель: финансовый отдел (Администрация Вурнарского района ИНН 2104002158).

Ознакомиться с формой заявки, условиями договора купли-продажи можно по адресу: Чувашская Республика, п. Вурнары, ул. Советская, д.20, каб.110, тел. 2-54-44 и на сайте администрации Вурнарского района Чувашской Республики www.vurnar.cap.ru. Победителем аукциона признается лицо, предложившее наиболее высокую цену договора.

Администрация Вурнарского района предоставила в аренду земельный участок общей площадью 5851 кв.м, с кадастровым №21:09:140101:172, расположенный по адресу: Чувашская Республика, Вурнарский район, д.Синьялы, для ведения личного подсобного хозяйства, сроком на 49 лет.

Администрация Вурнарского района планирует предоставить в аренду земельный участок общей площадью 23 кв.м, с кадастровым №21:09:310107:233, расположенный по адресу: Чувашская Республика, Вурнарский район, д. Хора-Сирма, ул. Огородная, для содержания амбара, сроком на 49 лет.

Администрация Вурнарского района планирует предоставить в аренду земельный участок общей площадью 24 кв.м, с кадастровым №21:096180201:388, расположенный по адресу: Чувашская Республика: Вурнарский район: с/п Алнерское, земельный участок, расположенный в центральной части кадастрового квартала 21:09:180201, для содержания ВЛ-0,4 кВ, сроком на 49 лет.

Молодая семья срочно СНИМЕТ 1-комн. кв-ру с мебелью. Т. 8-905-342-46-86.

В Москву и Московскую обл. **ТРЕБУЮТСЯ фасовщицы-упаковщицы, грузчики** (кондит. фабрики, молоч. производство,снековая продукция, мясокомб-ы, склады).Питание, проживание предоставл-ся. Вахта. З/п от 20000 руб. (сдельная). **Тел. (8352)23-22-22.**

УСЛУГИ

6847. Ремонт топливной аппаратуры и форсунок. Т. 89278436323.

6914. Роем колодцы с доставкой и установкой колец. Т. 89278531484. 6-1

Грузотакси УАЗ. Т. 89278517292.

СДАЮ дом в аренду по ул. Первомайская, 159. Т. 89101477070. 6-4

ООО «ЭЛИТСТРОЙ»

для работы в г. Шумерля **ТРЕБУЮТСЯ** каменщики. **Т.: 23-04-32, 8-905-98-90-17.**

ЗАО МСО «Вурнарская»

ПРЕДЛАГАЕТ квартиры по долевому строительству с индивидуальным отоплением и горячим водоснабжением в пос. Вурнары по ул. Ж.Илюкина, поз. 44. Возможно участие в долевом строительстве участников ВОВ – по выданным свидетельствам. С проектной декларацией можно ознакомиться на сайте: **vur-mco.narod.ru. Обращаться по тел.: 2-52-36, 2-71-56, 8-919-679-93-49.**

6408. **ПРОДАЮ** зем. уч. 46 сот. в одном км от п.Вурнары. Т.: 89530108671, 89278528872.

ООО «Инновационные технологии» в День празднования пожилых людей (1 октября) приглашает бывших ветеранов коммунальной службы на встречу с руководителями обслуживающих организаций ЖКХ. Встреча состоится 1 октября 2010 г. в 14 ч. в здании бывшего райвоенкомата. **Администрация.**

КУПЛЮ

6921. Дом. Недорого. Т. 89278455334.

6906. Навоз. Недорого. Т. 89033577536, 89276652467.

6909. Баранов, овец. Т. 89176503195.

6025. Значки, награды, монеты, самовары, статуэтки, иконы, мойя, открытки, фотографии, бумажные деньги. Т. 89033586111.

ПЛАСТИКОВЫЕ ОКНА И ДВЕРИ.

Алюминиевые конструкции. Высокое качество. Срок изготовления от 3-х до 5-ти дней. Пенсионерам скидки. Не ищите дешевле. Адрес: ул.Советская, д.33. Т.:89278668815, 89373842077. 6-4

КИРПИЧ

более 500 видов и цветов
Газосиликатные блоки
ТК «ТЕРМИНАЛ»
г. Чебоксары, Канашское шоссе, 7/1, тел.: 30-55-15, 50-52-33.
г. Новочебоксарск, ул. Промышленная, 41, тел. 73-84-12.
ОПТОВЫЕ ЦЕНЫ

СНИМУ кв-ру. Т. 89278405798.

КПКГ «Агрокредит» выдает займ на стр-во и покупку жилья с использ-ем материнского капитала.Услуги предоставляются пайщикам. Т. 2-65-65.

6924. В ООО «Мила» ТРЕБУЕТСЯ повар. Т. 89278522951.

УЮТНОЕ КАФЕ

в центре с. Калинино **ПРИГЛАШАЕТ** Вас приятно провести время, а также **ПРИНИМАЕТ** коллективные заявки на любые торжества. **Т. 89053458113.** 8-7

ОРГАНИЗАЦИЯ ЗАКУПАЕТ лом цветных металлов по высоким ценам. Самовывоз. Т. 89033466543 (г. Канаш).

сохраним и приумножим СБЕРЕЖЕНИЯ % выгодные ставки
ЗАЙМЫ: на неотложные нужды "до получки"
с использованием материнского капитала
КПКГ "КАПИТАЛ"
п.Вурнары, ул.Советская, 41
(83537) 2-63-00, 8-927-667-63-58
работаем с пайщиками Св-во гос.рег. 21 № 001329502 от 26.05.04г.

6913.Утер. аттестат о сред. образ-ии серии А №0990318, выдан. МОУ «Вурнарская СОШ №1» в 1996 г. на имя Кокина Яниса Геннадьевича, считать недействительным.

ЗАО МСО «Вурнарская»

ТРЕБУЮТСЯ: каменщики, штукатуры, водитель категории «Д». Обращаться по тел.: 2-71-56, 89278686538.

ПРОДАЮ

6895. 2-хкомн. кв-ру, 1 эт. Т. 89061365674. 2-2

6879. 2-хкомн. кв., 3/5, по пер. Северный. Недорого. Т. 89278542104. 4-2

6877. 2-хкомн. кв-ру по ул. Ж. Илюкина, д. 6. Т. 89196537918. 2-2

6881. 2-хкомн. кв-ру. Т. 89278523203. 2-2

6884. 1-комн. кв-ру. Т. 89176618099. 2-2

6885.Холодильный шкаф. Объем 340 л. Т. 89278425813. 2-2

6891. Прицеп для мотоблока. Т. 89053428825.

16892. Бычка 3-мес. Цена договорная. Т. 89030657492. 2-2

6862-63. 3-хкомн. кв-ру. Недорого. Т. 89050271113. 3-1

6861. Доски обрезные и необрезные; брусья (хвоя, осина). Т. 89278522500. 6-3

6812. 3-хкомн. кв-ру в центре пос., 3/5 эт. Т. 89050292127. 3-3

6783. Зем. участок 12 сот. Т. 89278517292. 3-3

Лесопиломатериалы, дрова с доставкой. Т. 89373880124.

6327. Гравмассу, щебень, песок, керамзит, торф с доставкой до 30 т. за 1 рейс. Т. 89276656129. 19-16

6692. Дом с надвор-ми постр-ми, 38 сот. зем. в д. Синьялы. Т. 89603032376. 10-6

6919. Дом в с. Орауши. Т. 89373736532.

6918. 2-хкомн. кв-ру в п. Вурнары по ул. К.Маркса. Т.: 2-50-22,.89196659129.

6925. 2-хкомн. кв-ру в с. Калинино. Т. 89196790161. 4-1

6912. Стенку «Аниш». Т. 89278600583.

6911. ВАЗ-21099, 2002 г. в. Т. 89656811141.

6915. Колодезные кольца разного диаметра. Т. 89278531434.

6917. Дом с надвор. постр-ми (газ, водопровод); мотоцикл, мотороллер. Д.Санарпоси, ул. Ижендеры. Т. 89176580607.

6907. Телок: 5-мес., черн.масти и осемен-ую сем. масти. Т. 88353761555, д. Буртасы.

3-хкомн. кв-ру в центре. Т.:89278456169. 89373890069.

6893.2-хкомн.кв-ру. Т. 89196676717.

Благодарность

Семья Абрамовых выражает благодарность всем соседям, односельчанам и сотрудникам пожарной части, оказавшим поддержку и помощь при тушении пожара 19.09.2010 г. Большое всем спасибо!

Коллектив и администрация МОУ «Вурнарская СОШ №2» выражают глубокое соболезнование учительнице Дмитриевой Веронике Дмитриевне в связи со смертью отца.

Главный редактор АУ ЧР «Редакция Вурнарской районной газеты «Ҫӗнтерӳ ҫулӗ» («Путь победы») – В.В.НИКОЛАЕВ.

Учредители – Министерство культуры, по делам национальностей, информационной политики и архивного дела ЧР, АУ ЧР«Редакция Вурнарской районной газеты «Ҫӗнтерӳ ҫулӗ».
Газета зарегистрирована Управлением Федеральной службы по надзору в сфере связи, информационных технологий и массовых коммуникаций по Чувашской Республике – Чувашия, свид. ПИ ТУ № 21-00106 от 23 июня 2010 года.

НАШИ АДРЕСА: 429220, Чувашия, п.Вурнары,ул.Советская, д.15, 2-й этаж; пер. Коммунальный, 4.
НАШИ ТЕЛЕФОНЫ: главный редактор – 2-52-30, отделы: сельхоз., экономич. жизни, рекламы – 2-52-57, бухгалтерия – 2-55-57, типография – 2-59-40.

Ответственность за точность приведенных фактов, опубликованных в газете, несут авторы, рекламодатели. Рукописи не рецензируются, не возвращаются. Материалы на правах рекламы публикуются под знаком Ⓟ

Индекс издания 54813. Печать офсетная. Объем 2 п.л. Тираж 3492 экз. Заказ 666.

Ҫӗнтерӳ ҫулӗ (Путь победы)

Газета выходит на чувашском языке два раза в неделю – по средам и субботам.
Время подписания в печать – 15 ч. 30 мин.
По графику – 16 ч.
Отпечатано в типографии АУ ЧР «Редакция Вурнарской районной газеты «Ҫӗнтерӳ ҫулӗ» («Путь победы»).